PUBLISHED DAILY SUNDAYS INCLUDED THE SHUN PAO 中華郵政特准掛號立券總包寄送之報紙 MONDAY MARCH 16. 1942.

申報

中華民國叁拾壹年
叁月拾陸日 星期壹
今日本報一張半
售國幣貳角伍分
第二萬四千四百二十號
本館地址 上海漢口路三○九號
電報掛號○七八六
電話九三二三四八 轉接各部辦事處
PUBLISHED BY COLUMBIA PUBLISHING CO.

行善致富 一舉兩得

第四十六期

慈善售獎券 最後四天

三月二十日在逸園當衆開獎

每號一張·每張二元（節省印刷費 減縮發行額 至少保證 獨得現鈔三萬元正）

頭獎六萬元

頭二三四等獎。均有末二字獎

總經銷處 逢興貿易公司（廣東路...號 電話...）

特設門市部（電話九○○三八 券隨接隨送不取送力）

先施永安特設專櫃 各處均售

胡慶餘堂雪記藥號照常營業

電話購貨 接方送藥 部電話九七二二七四號（總線）

地址上海北京路石路西首

聯合營業公司 代客買賣

本公司擇於國曆三月十六日（星期一）開始營業歡迎各界人士光臨指教無任榮幸

價格準確 成交迅速 證金公道 佣金低廉

廠單 單位二包　條赤 單位二兩

地點 中央路廿四號三樓三○二號

電話 一九二六三 一三三五五

收兌破鈔票 買賣軍用票·關金票 免取貴費

晉泰錢莊

地址 九江路大新街西首（即永安新廈後面）

電話九二一九七·九八七八三

志鴻錢莊

地址河南路五○五號 電話九七七三五

專匯 寧波 餘姚 金華 蘭溪 新昌 嵊縣 屯溪 歙縣 貴溪

介款處 寧波分莊（江廈街） 餘姚分莊（新建路） 蘭溪分莊（西門街） 嵊縣廣生錢莊

貼費匯費比衆客氣

兼收 寧波 餘姚 紹興 鎮海 中國 交通 農民 存摺存單

寶牲和記莊啓事

本莊前因整理內部暫停交易茲已開始營業仍復擴充範圍優待顧客 既往之宗旨益加奮勉 尚望舊雨新交源源惠賜 不勝榮幸

代客買賣 軍票 條赤 公債 股票 各種貨幣

江西路南京路口 電話一七二五四 總線

上海實業銀行（舉行）創立會公告

本行業已籌備就緒茲定於國曆三月十七日星期二下午三時（新鐘點）假座香港路銀行公會舉行創立會報告籌備經過通過章程並選舉董事及監察人屆時務請各股東撥冗蒞臨共策進行除事前函通知外特再公告

地址天津路二五二號電話九七六二一

中國企業銀行召集第十一屆股東常會通告

茲經第三十五次董監聯席會決議定於四月十七日星期五下午三時在本行四樓四百十三號召集第十一屆股東常會務請各股東準時出席除另函外特此通告 再自即日起至會議終了日止暫停股票過戶併以附啓 董事會

大康銀行發給股息通告

茲經本會議決定於三月十六日起開始發給三十年度股息屆時請各股東攜帶股票連同原印鑑到行收取又增資新股東請攜帶股款收據及印鑑到行辦理取息手續自發息日起一個月內各股票暫停過戶特此通告

大康銀行董事會啓 行址 寧波路一一二號

華通煤球廠推盤聲明 華通新記煤球廠受盤聲明

茲因華通煤球廠前股東無意經營於三月十六日起將全部房屋機件生財一切等物推盤與華通新記煤球廠承受一俟佈置就緒即行開工繼續營業以前人欠欠人一切未了手續概歸華通舊廠負責理楚以後廠務營業一切均由華通新記廠主持特此連合登報聲明

推盤人華通煤球廠 受盤人華通新記煤球廠 同啓

華通煤球廠通告

茲因本廠無意經營業已出盤所有前發煤球棧單已逾期未出貨者祇可按原價收回如未逾期者得照本日市價結算統限三月廿五日以前到本廠清理處理楚勿誤

民國三十一年三月十六日

丙興煤業公司再催告各客戶

查敝公司存煤早經售完棧存各貨均為客有當此來源不繼各方需要孔殷之際顧客上門一概拒售勢有不能惟長此以往棧存貨定必供應淨盡務希各持有單人於一星期內前來出清存貨逾期祇有退還原價此中困難情形已一再公告事非得已諸希諒詧

大喜牙膏廠通告國戶

啓者。去冬十二月八日前。南洋諸埠辦莊會向敝廠購去大批大喜牙膏。本擬運往國外。後因航運之便以致存滯滬地。若干國戶。亦會於近數月間購去大批大喜牙膏。致使市上貨品供求不符。而申地牙膏原料。香精甘油等液體成分。須從國外運來。三五年後。因液體錫管化學原料須待國外運來。必起恐慌。況牙膏一物。雖係實用品之一。但究非柴米油煤。作為囤積之對象。迅速出售。以免損失。是幸。

蔣樹忠醫師啓事

日前外埠出診業已返滬診所交通無阻應診照常 診所麥根路九十弄二十六號 門診下午四時至六時（新鐘）出診下午 電話三○二三三

良園白沙枇杷膏重訂新價通告

適宜國人體質美味健身治咳防痨名藥

逕啓者敝廠出品之良園白沙枇杷膏配製精良味美效宏名震中外無遠弗屆茲因原料猛漲迫不得已爰自三十一年三月十五日起另訂新價發售稍資挹注今非昔比老價恕不應酬至於批發折扣仍照向例八五折實洋計算外埠關稅運費等費客概須照實自理事出無奈諸希鑒諒為幸

上海良園藥廠謹啓 電話九○五○五

上海三輪客車股份有限公司招考車夫

（一）名額 正取一百名備取一百名（二）資格 略識文字熟悉本市路徑年齡二十歲至三十五歲錄取後須有殷實舖保（三）體強無嗜好身高五呎八吋以上體重約一百四十磅（四）待遇 除酒資外另給津貼每月六十元（五）報名地點北京路八五一號中法大樓三○二號（六）報名日期本月十六日起二十日止每日上午十時至下午四時止（七）報名手續 隨帶本人最近二寸半身脫帽照片二張

九信漂染印花整理廠股份有限公司發給股息並召開第一屆股東常會公告

逕啓者茲經董事會決議於三月十六日起發給三十年度股息請各股東攜帶股票前來本公司領取又決議於民國三十一年四月十九日星期日下午二時假座上海廣西路一五九號福來飯店召開第一屆股東常會并改選監察人等在案除另函通知外合特公告如上

大新保險股份有限公司籌備處通告第二號

逕啓者本公司經發起人會議決定於三月十六日起至四月十五日止為繳款日期並委托下列各行莊代收股款請諸君如期繳納 籌備委員會啓

股款代收行莊 大陸銀行（九江路） 浙江興業銀行（北京路） 信和錢莊（天津路） 建興錢莊（博物院路）

籌備處 博物院路十五號電話一四六九九，一二○九三

永泰和記銀號啓事

敝號因交通不便暫借天津路江西路口永[illegible]里內第一家樓上兌換部營業照常往來俟交通阻塞解除始能辦公諸希鑒察特此通告

電話 一三八二○ 一三九四八 一四二七二

華清池洽記浴室照常營業

本池內部裝璜嶄新 座位舒適 招待週到 浴價便宜 且地址適中 歡迎各界惠顧

地址 漢口路五八二號 電話一九○三八

賞格五百元

出店錢柏生 常熟人 年卅餘歲 身長約五尺四寸 於本月十三日捲公司巨款攜妻逃逸 如有知其蹤跡報信捕房因而擒獲者 賞洋五百元 追得款項內再提一成加賞 其妻名秀紅 為先施公司影戲場32號女招待

惠羅公司啓

上海煤球廠聯合會敬告煤球登記用戶啓事

逕啓者頃奉工部局煤斤委員會函諭所有各廠登記用戶一律減半發貨自應恪遵暫時照減又自即日起凡登記戶如需送到者外加送力及派司費每擔國幣壹元整恐未周知特此奉告

三月十五日

陳厚森敬告親友

國曆三月十九日為胞妹淑芳于歸太原在福州路大西洋西餐社敬備喜筵恭候 光降 一切從簡恕不另柬

通訊處河南路如意里聯康棉布號

嚴命

何天行 顧錦元 敬告親友

余倆自今年一月八日在滬訂婚並請歷史學權威呂思勉先生姚紹華先生證明現已於本月十三日在滬西新橋街老三和樓結婚並承親友蒞臨觀禮無任感幸惟值此國步艱難年荒世亂既未懇意歡娛一切亦因簡就陋招待不周彌殷歉疚婚後將歸南國遠行在邇恕不踵謝特此敬告親友諸希 亮鑒

寶大銀號特設臨時辦事處恢復門市部交易啓事

啟者敝號門市部向抱利主義加之行市準確早已有口皆碑荷蒙各界關懷紛紛詢問特設臨時辦事處於南京路恢復交易至深感激凡我顧客如有交易請向陳周馬王四君接洽其他往來款項暫時停止俟交通便利再行照常並希各界鑒洽是荷此啟

醫學博士 劉雨蒼醫師開診啓事

前任北平協和醫院醫師

本醫師前任北平協和醫院醫師多年現已返滬特設診所於靜安寺路三一二號即梅白格路口聚業銀行樓上自即日起開始應診

時間 上午十一時 下午四時至六時止

電話 診所三六四四三 住宅七三九○九

內科 兒科 胡起鵬醫師

專治各種發熱病症 傷寒肺炎流行性感冒 兼治胃腸病及安善戒煙 培補身體務使病除癮斷

診所 地址：南京路慈淑大樓四樓432號電話91100 門診：上午十時至下午三時

喉痧麻疹猩紅熱及其他發熱或久熱不退昏迷驚厥等內兒科一切熱症

精神病專家 桂質良女醫師應診

前美國約翰霍布金大學醫學博士 武昌同仁醫院婦兒科醫師 北平協和醫院醫師 現已返滬應診 前大學女子文理學院講師

時間：星期一至五上午十至十二時 特約隨時接洽

診所：善鐘路二七四號協和醫院 電話七九六一九

上海婦女補習學校招生

專門教授失學婦女 不限年齡 不限程度

一百餘級 全已上課

科目時間 一任憑選擇

（第一校）華龍路五十四號 （第二校）白克路六三○號

上海難民救濟協會公告

為通告事查本會給養各收容所難胞在陸續給養之中迄今尚有多人際此百物騰貴加之食糧困難實有後顧難給之虞本會應存將給付之遣散費及給養等費為數甚鉅籌款孔殷為此敝會通告務請各界善士本已往救難熱誠以資善始善終之初衷踴躍捐助俾敝會善後得以完成不勝感盼之至此佈

註冊商標 SUNMOON SPERMIN COMP. 極星牌

參茸賜保命

眞實的複方荷爾蒙製劑

能解除煩惱苦痛，促進健康愉快。

世局激盪，人心難安，體乏神困，疾痛卽隨，於是神經衰弱，頭暈目眩，心悸失眠，腰痠背痛諸症，接踵而來，一言以蔽之，精神不振，荷爾蒙缺少之故也。極星牌參茸賜保命，係近代臟器製劑之前進作品，且富於賀爾蒙中之有效素結晶，及各種激素，確能促進荷爾蒙之活躍，赤血球與血色素之百分率增加，故服用以後，莫不精神奮發，立復健康，昔日之苦痛煩惱，化爲烏有矣。

本品屢經本外埠各大名醫親筆簽名，實驗證明本品之價值效用，一致介紹，足徵本品成份名貴，效力宏大。如蒙採購，務望認明極星牌參茸賜保命商標，庶免受欺。

極星牌參茸賜保命 漲價通告

敝廠出品參茸賜保命補針補丸近因原料突漲來源缺乏加之百物日益價高成本激增迫不得已將定價增加五成藉資挹注自三月廿日起改訂新價批發折扣照舊統希鑒諒爲荷

▼經售本品之本市各藥房▲

永安 新新 先施 大新 新華 大德 新陸 大中 大西

大衆 大中華 太平洋 太和 中西 中法 中英 中德

中歐 中匯 五洲 公達 日夜 天華 生生 正威 卡爾登

世界 呂班 利濟 明華 東方 東南 法國 南洋 泰華 英法

英美 亞東 光華 國際 復興 培康 利濟 崇德 華洋 華英

華美 華成 華發 華德 集成 惠臨 普利 萬國 愛製 華社

新生 新華 新亞 蓬萊 歐球 環華 濟堂 寶華 寶齡

·極星藥廠出品· 前任信誼藥廠總經理何康子督師製 電話七五九四二

補針 補丸

華盛頓將舉行會議

商討遠東新戰略

協約國均將派代表參加

保衛印度澳洲亟待增援

▲倫敦十五日路透社電 泰晤士報外交記者稱、關於同盟國在太平洋聯合作戰之新戰略、中印美印紐澳諸國政府正在考慮中、短期內即將舉行會商、由於戰爭形勢之變遷、舉凡太平洋作戰會議機構之調整、以及參謀部人員更迭問題、均將提出討論、會議地點或在華盛頓舉行、澳洲及印度儘速建設爲同盟國强大之反攻根據地、澳政府現派遣外長伊瓦特博士前往華盛頓、在伊氏尚未抵美以前、太平洋作戰會議之新組織及其戰略、不致作最後決定、其後渠或將遄赴倫敦、繼巴匿爵士之後代表澳洲參加英帝國戰時內閣、

▲倫敦十五日路透社電 澳洲駐英特使裴奇昨夜宣稱、澳洲與印度、均須火速加以增援、亟須更多之軍艦運輸糧食軍火、亟須更多之戰鬬機轟炸機、運輸機訓練機、亟須各種砲與輕重戰車、尤須幹練有決斷之軍事長官之指導吾人如何戰死而不放棄寸土云、

德圖東進策應日本

▲瑞士京城十四日哈瓦斯社電 「巴塞爾新聞報」頃載有駐倫敦訪員來電稱、據英國軍政界人士所見、德國行將派遣大批軍隊前往中東、企控制伊拉克與伊朗之煤油區、至其最後目的、則在直搗印度、俾與日軍取得聯絡云、

澳相寇丁對美廣播

▲華盛頓十四日專電 昨晚此間收聽澳總理寇丁自康白拉廣播之演辭、寇丁詳述澳洲對日作戰之各種準備工作、並重申保持澳洲爲同盟國反攻根據地之決心、寇丁旋即宣佈澳外長伊瓦特行將赴美、討論太平洋戰事問題、

英美聯合公布 爪哇海戰經過

協約國艦十一艘喪失

杜爾曼少將殆已陣亡

▲南京十五日海通社電 據華盛頓消息、英美兩國海軍部於昨日發表聯合公報稱、協約國海軍於二月二十七日在泗水附近海戰中、損失巡洋艦及驅逐艦十二艘、

▲倫敦十五日路透社電 協約國艦隊司令杜爾曼少將、恐已在爪哇海戰中陣亡、少將享年五十三歲、原任荷屬東印度海軍航空部隊司令、嗣調任艦隊司令、

▲倫敦十五日路透社電 海軍部昨夜宣布爪哇海戰經過情形稱、關於上月廿七日爪哇海戰前後種種、全部報告雖尚未彙集、但有可得而言者、即在是日午後、協約國艦隊中有澳洲巡洋艦「坡斯」號·英國巡洋艦「埃克斯脫」號·美國巡洋艦「霍斯頓」號·及荷蘭巡洋艦「特萊脫」號與「爪哇」號、此項巡洋艦隊並由英國驅逐艦「伊勒克屈拉」號、「求必他」號、「恩康脫」號·及荷蘭巡洋艦「柯屯尼亞」號衛護、艦隊司令爲杜爾曼少將、午後四時十分此項艦隊與日本艦隊接觸、日方立即以驅逐艦隊進攻、協約國巡洋艦隊亦即開砲迎擊、未幾、日方另一驅逐艦隊施放魚雷進攻、協約國方面各艦雖設法躲避、但其中英國巡洋艦「埃克斯脫」號已被八英寸魚雷擊中、退出戰綫、移時荷蘭巡洋艦「柯厄尼亞」號相繼被擊沉、至此、英國驅逐艦三艘乃奉令反攻、戰果不詳、惟「伊勒克屈拉」號駛入煙幕即無蹤影、想已沉失、杜爾曼司令乘坐旗艦「特萊脫」號率隊繞至東北方面、但未能與日艦隊接觸、入晚、協約國巡洋艦隊瞥見日艦數艘、即與之交戰、戰果亦不詳、杜爾曼司令又擬率隊繞至日艦後方以翼攻擊日方運輸隊、卒因日艦駛行甚速、未果、乃率隊折而南下、靠近爪哇海岸、然後沿海岸西南、以冀攔截日方運輸隊、半小時後、「求必他」號中彈重創、歷四小時而沉沒、夜間十一時三十分、協約國巡洋艦又在隆木宮北面約十二英里處、瞥見日本巡洋艦隊、已在協約國艦隊與爪哇海岸之間、雙方即行交戰、「特萊脫」號、被中一彈、並爲躲避魚雷起見、曾大轉灣駛行、協約國各艦重行佈陣時、「特萊脫」號與「爪哇」號同時中魚雷炸裂沉沒、日艦損失如何無法證明、澳洲巡洋艦「坡斯」號受有相當創損、於二十八晨七時開回苿港、日方至此乃在爪哇北面海空兩方取得絕對優勢、是日夜間、「坡斯」號擬乘黑夜駛過巽他海峽、但據報即在十一時三十分左右遭遇日艦數艘、該艦及美艦「霍斯脫」號此後即音訊杳然、同時、埃克斯脫號由驅逐艦「恩康脫」號及美國驅逐艦「濮普」號衛護駛出泗水、至三月一日晨、據「埃克斯脫」號報告、已見日巡洋艦數艘、向之進攻、此後即無報告、日艦損失如何亦不詳云、

海軍均勢大受打擊

▲華盛頓十五日路透社電 由各方面報告觀之、協約國艦隊在爪哇海戰損失慘重、已在此間發生深刻印象、太平洋方面海軍均勢又已大受打擊、在開戰之初、彼以爲日本空軍無用者、原已不攻自破、嗣以爲日本海軍無能者、茲亦證明適得其反矣、

牛油大砲 宜知抉擇

▲倫敦十五日路透社電 樸資茅斯要塞司令哲姆斯上將昨日宣稱、兩星期前爪哇海戰、實爲有史以來最猛烈之血戰、荷英美三國水兵以寡敵衆、會戰至最後一彈而後已、在昔、吾人於大砲與牛油之間、選擇牛油、軸心國則擇大砲、在今、吾人應在趕造艦艇與損失一切所愛者之間、知所抉擇矣、

史丹萊赴蘇前 羅斯福面授機宜

英使寇爾抵庫璧希夫

▲里斯本十五日海通社電 華盛頓電訊、羅斯福總統昨在白宮召見新任駐蘇大使史丹萊海軍上將面授機宜、會談內容未予宣佈、按史丹萊業於二日前向總統辭行、故昨日延見一事、極爲外界所注意云、

▲安加拉十五日海通社電 據此間接到消息、新任英駐蘇大使寇爾爵士、業於昨日抵庫璧希夫、按寇氏前爲駐華大使、

克里普斯啓程赴印

▲倫敦十五日哈瓦斯社電 掌璽大臣克里普斯爵士、今日啟程前往印度、

▲紐約十四日路透社電 美國小說家賽珍珠今日接見路透社記者談稱、今日世界最好之希望、厥爲克里普斯爵士即將飛赴印度、女士旅華多年、渠談及「中國印度」時、略謂、蔣委員長最近赴印、足以預示當此歷史上最黑暗之時代、民主主義將變爲何種新形態也、

維他命A魚肝油精丸 每粒含維他命A3600國際單位 集中大藥房總經理

印度各省代表定期集議

討論食糧問題

▲新德里十四日哈瓦斯社電 印度政府定於四月六日、召集各省各邦代表舉行會議、討論如何增加糧食及飼料之產量、據路透社消息、自緬甸南部陷落之後、糧食自遠省運來、頗見困難、故有增加生產必要云、

日機轟炸星期四島

▲墨爾缽十五日哈瓦斯社電 官方頃宣布、日本轟炸機群、本日轟炸「星期四島」、該島距澳洲本部約二十五英里、

表製雞牌 骨痛精

主治 瘋濕骨痛之唯一救星：靈效卓著 醫藥罔效的多年宿疾：藥到病除

瘋濕背痛 寒濕凝筋 酒瘋脚痛 手足拘攣 肩背腰痛 骨節酸痛 偏正頭瘋 鶴膝瘋痛 筋絡牽痛 邪瘋感冒

濟華堂藥房發行 上海西新橋北 分設 鎮江 南京 蘇州 漢口 蚌埠 滁州

享盛名三十餘年 本外埠到處有售

維他命A-D劑

勝過一切魚肝油萬倍效力！

AD 爲特別製造魚肝臟實質良藥、有魚肝油所無之三大特色：一、「不傷腸胃」，「甘美無魚腥」，「不起氧化，成份永遠不變」。且更爲當代維他命BA2D劑之聖者。對於腸胃病及發育遲緩尤有特效 （上海各大藥房均售）

延年益壽滋補粉劑

補使命

服此補粉後。功能思想活潑靈敏。性能亢進有力。四肢動作敏捷。增加食量等效。

主治 老虛貧健失遺早瘦早減虛之 衰弱血忘眠精洩弱老煙癆力

藥房均售

新亞藥廠製造 No.6

武田牌 攜疾兒

根除淋濁 唯一聖劑

武田大藥廠 各大藥房均有出售

德在東綫調集大軍

準備發動攻勢

蘇軍五師反攻德軍陣地

南部前綫戰事復趨劇烈

▲瑞典京城十四日哈瓦斯電 每日新聞頃載有駐倫敦訪員來電稱、據英國軍界人士談稱、德軍在蘇聯前綫發動春季攻勢時、其所調集之部隊、將不下二百八十師之衆、至蘇聯紅軍是否提早反攻、以破壞德國現正進行之準備工作、則頗屬疑問云、

▲土耳其京城十五日路透社電 昨據土耳其方面來客談、日前有德軍兩師之衆、假道羅馬尼亞、開往蘇聯方面、其中大部份係自希臘方面調回、

▲柏林十五日海通社電 此間昨夜宣稱、大隊蘇軍前日進犯寇爾許半島前綫、結果被吾軍予以擊退、蘇軍進犯兵力約有五師之衆、並有坦克車八十輛、蘇軍砲兵助戰甚力、發砲至少有二萬響、德軍抵抗與之發生白刃戰、結果炸毀敵坦克車四十六輛、蘇軍士兵傷亡甚衆云、

▲柏林十五日海通社電 德軍負責人士昨向海通社訪員發表如下之補充戰報稱、東綫克里米亞戰事復趨劇烈、蘇軍雖猛力進犯、但均爲吾軍予以重創擊退、羅馬尼亞軍隊與德軍駢肩作戰、從事防禦戰極爲得手、東綫中路氣候仍寒、影響戰事遲鈍、但德空軍仍極活躍、

▲瑞典京城十四日哈瓦斯社電 東綫北路蘇軍、於本月九日向諾班進攻、德軍在魯多佛以北展開反攻、大敗蘇軍、現戰綫又恢復伏爾柯夫河之綫、蘇軍現企圖在該河西岸保持若干橋頭云、

斯比爾獲全權

處理德軍械增產

▲柏林十四日哈瓦斯社電 德國四年經濟計劃獨裁者戈林上將、頃授權軍械部長斯比爾、全權處理因增加軍備生產所引起之各項問題、

獅子牙粉

用獅子牙粉 不只刷淨牙垢 又可殺滅病菌 以防蟲牙 且强牙質

上海獅子牙粉公司

德義兩國

簽訂經濟協定

提高原料交易數量

促進兩國軍備生產

▲羅馬十四日哈瓦斯社電 德義兩國本日簽訂經濟協定、藉以提高一九四二年內兩國原料交易數量、從而促進軍備生產、德質言之、德國今後當增加煤斤及鋼鐵之輸義數量、同時規定凡關於軍事必需品之出口、不因付款問題而受有限制、此外德義兩國於討論以接濟品運往希臘事宜時、決定儘力減輕該國之財政負担、

▲柏林十四日哈瓦斯社電 此間經濟界人士頃乘德義兩國簽訂新經濟協定之便、特就雙方在商務上之成就加以檢討、咸謂一九四一年度兩國貿易總額、曾達十萬萬馬克以上、義大利之輸出品、以菓品·菜蔬·亞麻·生絲·人造絲·鉛·水銀·食品等爲大宗、德國則以煤·鐵機器·軍需品·化學品·藥品·運往義國、就中煤斤一項、每月即達一百萬噸以上、因之鐵路運輸、亦創最新紀錄、預料本年度當續有增加、此外義國工人、現有二十萬名、在德國服務、每日匯回本國之家用款項、約百萬馬克總之、德國曾努力使義國對德之輸出增加、現在德國不但可自義國獲得大宗食物、且可獲得重要軍需原料云、

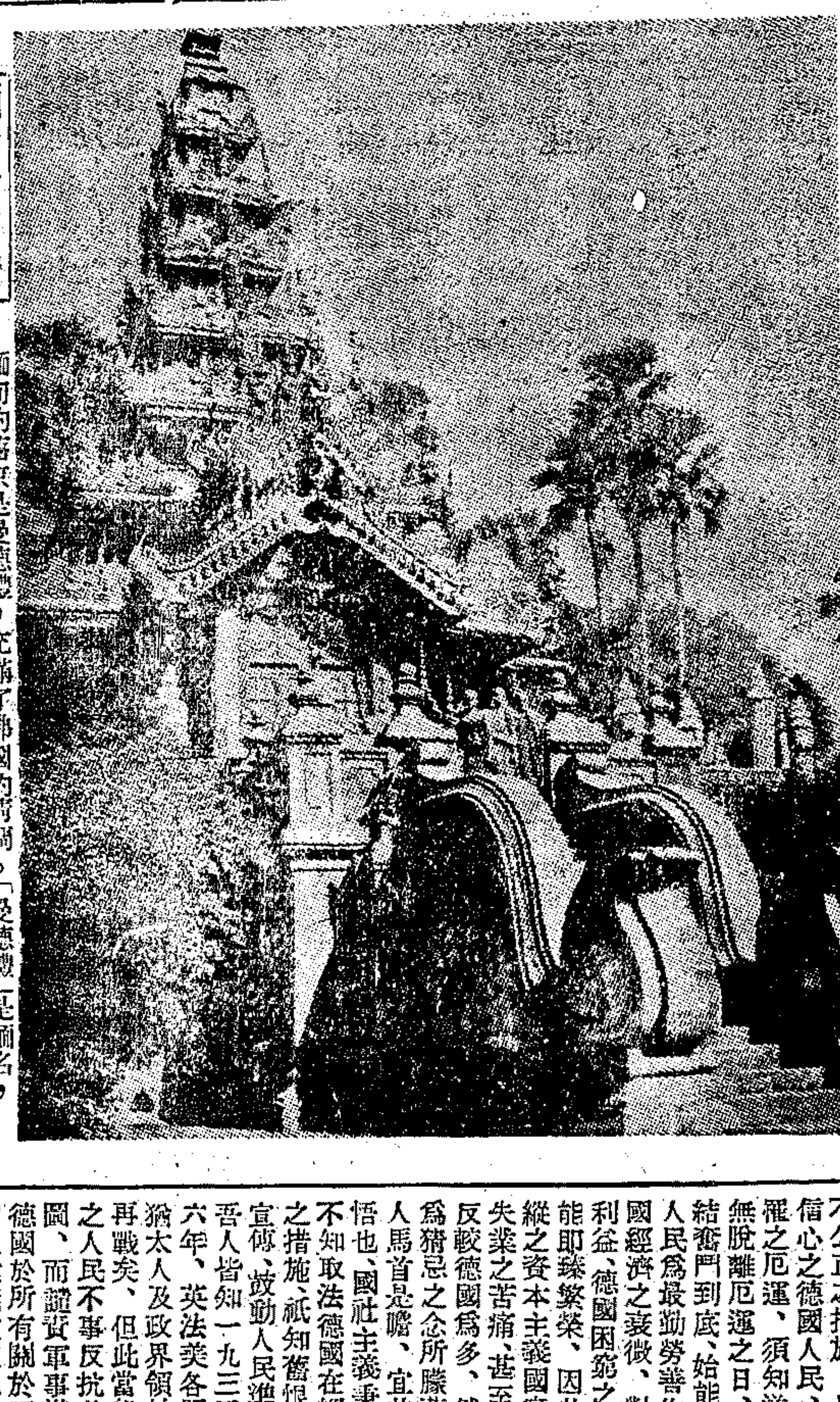

緬甸的舊京

緬甸的舊京是曼德禮，充滿了佛國的情調。「曼德禮」是緬名，意義爲「百寶之光，」英國文學家吉百齡說，「曼德禮是緬甸的象和孔雀，金，與紅朱的美妙城。」牠是具有鮮艷悅目的美色和詩情畫意的寨國。曼德禮王宮，至今尚巍然存在，王城高約三丈，周圍約一叉四分之一哩，城壕寬約十丈，深六丈。這幀圖片是緬后蘇巴耶律 Queen Supaya 的墳墓，建於一八八〇年，完全採用麻栗樹木料造成的，自遠眺望非常莊嚴而偉大。

中英菓子鹽

衛生署成藥許可証第八一三六號

早晨服一杯四季健康

開胃 清血 平肝 醒腦 消積 潤腸 利氣 怡神

中英大藥房製造

電話購貨 總公司九七一八一四 霞飛路支店七七一〇四 靜安寺路支店三九九〇五

一天霖

現代最有價值之淋病治療劑

八小時止痛 十二小時膿性小便減少 二十小時小便變爲清澄 安全迅速 絕無各種副作用

信誼藥廠發行

德國追悼陣亡將士

希特勒發表演說

▲柏林十五日海通社電 今日爲德國先烈紀念日、希特勒元首今午發表演說、鄭重保證德國及其與國將繼續作戰、至敵軍被殲滅而後已、預測今夏蘇軍將被擊敗、甚至有被殲滅之可能、又稱、德軍及聯盟軍經過冰天雪地之嚴冬、再接再厲、毅力之堅强不難想見、今後將不容共產主義者立足於歐洲、一九一八年英法美各國政治家喪心病狂、竟堅決主張不容德國在任何情勢之下復興經濟之繁榮、在經濟生活方面享有平等權、基於此種誤解、乃有種種不公正之措施、凡業已喪失自信心之德國人民、無法改變所罹之厄運、須知逆來順受、永無脫離厄運之日、惟有精誠團結奮鬥到底、始能摧毀之、德國人民爲最勤勞善作之人民、德國經濟之衰微、對於敵人並無利益、德國困窮之後、他國並不能即臻繁榮、因此受猶太人操縱之資本主義國家、亦有工人失業之苦痛、甚至失業之人數、反較德國爲多、然彼國人士既爲猜忌之念所朦蔽、復惟猶太人馬首是瞻、宜其終執迷而不悟也、國社主義秉政後、彼等猶不知取法德國在經濟社會方面之措施、祇知舊恨重提、作種種宣傳、鼓動人民準備再戰、而今吾人皆知一九三五年及一九三六年、英法美各國內有勢力之猶太人及政界領袖、固已決定再戰矣、但此當歸咎於各該國之人民不事反抗此項瘋狂之企圖、而謂貿軍事準備之未充、德國於所有關於軍縮及廢除軍備之建議被拒絕後、即不得不從事於軍事之準備、以便應付第二次之戰事、庶不致再蹈一九一四年世界大戰之覆轍、故於一九四〇年吾人紀念先烈時、吾人已在戰事中獲得初步之勝利、並有最大之信心、以冀在第二階段之戰事中保持勝利、德軍於一九四一年在巴爾幹獲得勝利後、至一年來之戰事、已創歷史上無比之偉績、在北歐及西歐之戰事中、歐洲已擊潰大陸上之敵軍、義大利並已加入吾方、爲吾人之忠實同志、以作此存亡相關之戰事、今日世界操縱政治之猶太人已連成一起、以民主政治與布爾雪維克主義相聯繫、企圖作集體之攻擊、以爲全歐可被其毀滅、幸上蒼佑我、令吾人在對猶太馬克斯主義及資本主義之各戰場上皆獲勝利、吾人必須感恩上帝、若非上帝之佑我蒼生、則吾人雖勤勉與勇敢亦屬徒然、過去一年來、不僅發生世界有史以來最大之戰役、抑且予吾人以最艱苦之鍛鍊、此項鍛鍊不僅於戰綫之上、抑且於吾人之國內、根據德國之歷史、證明德國之人民不畏他人之威脅、在此次戰事中、德國人民不惟當與敵人之武器及敵人不竭之兵力相周旋、更須與殘暴之自然相奮鬥、去冬之嚴寒、爲一百四十年來中歐及東歐所未有、軸心國聯軍在過去之四個月內、嘗盡艱辛、昭示其毅力、德軍再敗、不乏被殲滅者、德軍及聯軍入敵境之深、佔領域之廣、亘古未有、豐功偉績、足以流芳千古矣、嚴冬既過、吾人益有克敵制勝之把握、去冬蘇軍不能擊敗聯軍、則今夏難保不被聯軍殲滅、吾人將遠逐蘇聯、使之不能與吾人接壤、吾人感覺所生時代之偉大、吾人在歐洲將見世界在重新建設之中、在東亞方面、日本人民曾被欺侮、經濟會被壓制、而今策動海陸空之攻擊、摧毀民治主義及資本主義者之壁壘、總之、勤勞而又具有高等文化之數萬萬生靈、斷難仰承少數猶太人及資本主義者之鼻息、而長此容忍之、是以解決之方法無他、力戰以俟永久之和平獲得保障而後已、易言之、須俟和平之敵、悉被殲滅、始能善罷干休耳、歐陸以外之國家繼續有干涉歐洲事務之企圖、尤其對吾人之事務橫加參與、現渠等之企圖已遭吾人一勞永逸之阻止矣、

毛澤東被刺未中

▲澳門十五日海通社電 據重慶某報載稱、中國共產黨最高領袖毛澤東將軍、三星期前在延安新生活茶館前、備其曾任電影明星之妻藍蘋下車之時、會被青年工人所刺未中、至於暗殺之原因則不詳、

綏西發生戰事

▲重慶十五日電 軍息、綏西新城王愛昭（新民堡北）西二道盤一帶有激戰、

中國人文科學社重慶分社成立

▲重慶十五日電 中國人文科學社重慶分社、十五日上午十時、在沙坪壩中央大學正式成立、當選舉武克又·李柔華·黃正銘等七人爲理事、按該社總社設昆明、爲武大·中大·西南聯大·等校教授所發起組織、出版有當代評論人文及雲聲叢刊等、

劉文島抵泰和

▲泰和十五日電 慰勞第三團團長劉文島、十五日由贛縣抵泰、此行乃兼程前來出席曹主席浩森十六日就職典禮、代表中央監誓、

贛省平抑物價

▲吉安十四日電 贛省府以邇來物價上漲、影響民生至巨、爲切實平抑計、決設調整物價機關、並令各縣辦理糧食公賣、藉收實效、

土耳其京城外交活動頻繁

對東南歐政治發展

土國立場卽可決定

▲保加利亞京城十四日哈瓦斯社電 此間政治觀察家認爲土耳其對於東南歐洲之政治發展取何立場、即將有所決定、或於下星期召開駐外使節會議時加以決定、亦未可知、土京最近外交活動頻繁、該國駐伊朗·西班牙·羅馬尼亞各國使節、業已相繼返國、尚有駐外代表數人將陸續回國、俾向政府報告一切、

美國商船損失重大

▲柏林十五日海通社電 德軍司令部昨夜宣稱、自美國參戰迄今、在大西洋已被擊沉船隻一百萬餘噸、計商船一百五十一艘、共二百零二萬九千噸、其中有油船五十八艘、計四十四萬二千噸、其中商船十二艘、甫於最近數日間被德潛艇所擊沉、

吳主席達詮出巡黔東各縣

▲貴陽十五日電 吳主席達詮、爲督導各縣保甲國民教育及築路造林各項要政、定十六日出巡黔東各縣、

王耀堂律師受任馬立師泰記菸行常年法律顧問通告

本律師茲受任上開當事人常年法律顧問、嗣後如有侵害其權益者、本律師當盡依法保障之責、特此通告　事務所麥特赫司脫路三弄一四號　電話三三一三六

據上開當事人聲稱、茲買受王蘭蘭女士及其子妙福妙壽妙全等所有坐落本市特二區二十七保一區五圖暑字圩第六百五十九號第七弄一號地產、為慎重起見、特委本律師代表登報聲明如上、事務所愛多亞路一六〇號電話一〇一一〇

朱振陸律師代表丁滋德堂聲明買受地產

丁家弄（內）張鐵如戶執業方單丈見實地一畝二分五厘四毫（原額則田一畝五分零二毫除去公路地八厘七毫）業經議定資價交付定洋約期正式立契成交、凡三者有對於上開土地主張任何權利限於本月十九日以前以書面向本事務所提出異議、逾期自當立契交割不得再行主張等語前來、據此合代聲明如上　事務所辣斐德路二三二弄十四號　電話八〇四七三

胡永生律師受任恒益棉織廠發行所趙賢龍君常年法律顧問通告

茲受任上開當事人為常年法律顧問、嗣後如有侵害信用名譽及一切法益者、當盡依法保障之責、特此通告　法律事務所

吳履平律師代表郁荷英女士否認婚約聲明

據郁女士稱幼由家長許字於楊志超君為室、早已附知對方、外委為登報聲明等情、據此合代聲明如右　事務所愛多亞路卅九號　電話八三五二一、八五二五六

楊昌熾律師代表陳蓉舟聲明廢棄嗣子介勳（即志英）

據陳蓉舟先生委稱、嗣子介勳不聽訓言、行動乖張、本年一月間蓉舟經理之勤餘正記染織廠被人假借名義立支票向福泰和錢莊支用鉅款、經核對筆跡竟係介勳所書、屢找介勳無着、經去函知照來滬又不置理、以蓉舟之處境何堪此重大牽累、介勳不肖若斯、我復何望、委託代為登報聲明廢嗣前來、為代聲明如上、諸希公鑒

帝國海上火災保險株式會社　朝日海上火災保險株式會社　住友海上火災保險株式會社　日本海上火災保險株式會社　為委託公平保險公司經理啟事

茲委託公平保險公司為經理、如蒙各界惠顧或垂詢、請予賜洽、不勝歡迎、此佈

公平保險公司　管理處　南市陸家浜路一〇六〇號　電話（〇二）七三五二　營業部　九江路一五〇號五〇一室　電話一四六五三

公平保險公司特約代理　三民信託公司　四川路六二五號　電話一一八〇七　公平錢莊　和平路

敝社等為推廣在華業務起見、特委託公平保險公司為經理

為工業化學原料登記事緊急通告　第六號

茲由當局通知、因此次登記結果、其數量與以前登記者顯有不符之處、如石炭酸、甘油、漂粉精、甲苯（托路阿路）、蓖麻子油五種相差更鉅、當局已決定辦法、對於規避登記之持貨人、不但沒收其貨物、且將嚴重處罰、以後凡請求工業原料之移動、須經本會蓋印證明、而本會對於應行登記而規避取巧者、絕對不予證明、茲為保全同業廠商及圖戶利益計、特再緊急通告各點列下（一）當局將根據以前軍票組合及領事館登記之底稿、與本會此次登記之結果核對、查出規避取巧而不來本會登記者、即將採取積極行動（二）登記以三月十七日中午十二時截止、決不展延（三）應行登記之原料中西文名稱如下　燒碱Caustic Soda　拍拉芬（洋臘）Paraffin Wax　石炭酸Carbolic Acid (Phenol)　松脂Rosin (All Grade of Gum or Wood Rosin)　漂粉精Bleaching Powder　過氯酸Perchlorate　墨灰（烟煤）Carbon Black　甲苯（托路阿路）Toluol (Toluene)　栲膠Quebracho Or Mimosa Extract　蓖麻子油Castor Oil　甘油Glycerine　硼砂Borax　硼酸Boric Acid　酒精（工用火酒）Alcohol (Technical)　硝酸Nitric Acid　醋酸Acetic Acid　重鉻酸鉀（紅礬）Potassium Bichomate　青茶褐染料Dyestuffs（四）使用漂粉精之染織廠及各廠商等、當局甚為注意、有貨者望速來登記（五）蓖麻子油不論工業用及藥用均須登記（六）對於石炭酸、漂粉精、甘油、蓖麻子油、甲苯（托路阿路）五種、在另有通告以前、絕對不准移動及買賣（七）登記表格請向靜安寺路三一二號本會索取、事關重要、望勿自誤為要

上海市工業化學原料號業同業公會

中華殯儀館

電話二二〇〇八五

地點中心　安全通行　照常派車服務　接屍送柩　經濟殯殮　實蓋建木壽材　二百元起均用

館址　小沙渡路海防路口　廿四路電車直達　通夜服務接屍

大陸公墓殯儀館

馬車迎接遺體

禮堂莊嚴，殯舍高爽，辦事敏捷，服務週到，政府註冊，土地乾燥，交通便利，取費低廉

殯殮（壽材·壽衣　寄柩·接運）　營葬（墓穴·草披　石碑·業墳）　包括費用　三百元　三百元

館址：霞飛路底海格路七五〇號　交通：法租界一路二路電車直達　墓址：中山路大夏大學左首　電話：二三〇六五號三線轉接各部

樂園殯儀館

首先發明　瓦斯汽車　迎接遺體

本園首先發明瓦斯汽車裝璜設備及速率均與汽車無異、專用以迎接遺體、並備舒適之座位以供來賓乘坐、另備馬車寬舒富麗、電話二三一三〇六轉接各部、服務經理室二三五八七七、地址大西路愚園路口

上天殯儀館

地址　康腦脫路延平路口一八一號

專接虹口南市閘北等區遺體

營業電話　21943　21944　21945

中央儲蓄會通告

本會第七十二期抽籤定於今日下午一時在天津路本會舉行特此通告

上海普善山莊第四百八十三號敬謝

茲承程伯庵大善士樂助施材掩埋善舉經費計國幣三千元正、又承柴士鈞大善士沈邦彥大善士以上二戶各樂助一千元、又承栗麗記大善士（王君代募）樂助五百元、又承無名氏善士樂助四百元、又無名氏善士（三五三五六）無名氏善士（三五三六二）以上二戶各樂助二百五十元、又許衛之君樂助二百四十元、又姜蓉生君呂士林君李先生（吳麟坤先生經募）以上三戶各樂助二百元、又湯莊氏無名氏（三五三六四）以上二戶各樂助一百元、又無名氏（三五三三八四）（三五三三七一）（三五三三八五）（三五三三八六）（三五三三八七）陳永德君無名氏（李竹庵先生經募五戶）以上各樂助五十元、又承朱中根君蕭烈煥君蓬倪氏樂先生陳顯堯君潘記善士以上六戶各樂助二十元、又查潘氏樂助十五元、又余峰君王永齡君楊國興君無名氏（三五三七八）張先生（三五三八八）以上九戶各樂助十元、敝山莊拜領之餘、無任銘感、仰見諸大善士樂善好施、慷慨解囊、仁風廣被、嘉惠貧黎、澤及幽冥、功德無量、除擎奉收據外、特再登報鳴謝、以揚仁風　普善山莊謹啟

地球牌萬人油啟事

本廠出品地球牌萬人油主治內外各症、品質優良、功効宏大、風行全球、有口皆碑、歷由東亞公司經理、現特請濟華堂大藥房獨家總批發、請各寶號源源賜顧是荷　環球大藥廠啟

濟華堂大藥房通告

本藥房承地球牌萬人油環球大藥廠經理東亞公司委為全國獨家總批發、如荷各大藥房公司百貨店烟兌商店賜顧、請駕臨營業部接洽、無任歡迎　上海雲南路四七號　電話九八一六六號

三十分鐘即可見効　得妙賴此

◎最新發明的罨法濕布藥
◎立刻止疼消腫自療速癒

感冒·肺炎·咽喉雜症·外傷
浮腫·中耳炎·關節疼·立癒

D.172

健胃腸　去疲勞

高單位維他命B1劑　强力米太寶靈片

（包裝）100片　300片　各大藥房均有經售　總發行　武田大藥廠

雙美人美髮膏

S34

雙美人生髮油　洋廣貨店均有出售

南京路中●拋球場口　老介福

綢緞呢絨　高貴衣料　花色齊備　定價公道

十二處堆棧今出米　供給米號零糶

法租界亦宣佈禁國米入境

工部局自宣佈於十四日起、禁止國米運入租界後、法當局則始於昨日宣布、與工部局取一致步驟、連日國米售價、業已回平、工部局米糧辦事處前日發出搬運證、指定由鼎和·金源第二倉庫·浙江實業·浙江興業·公記·和記·華盛（碼頭）·祥生（汽車）·大東（烟草）·東方·瑞豐·等十二處堆棧、提取之洋米、已由米號於當日出售一部份外、大部份可於今日出售、以供門售零糶、

本埠各典當　增加典息

由二分五厘增為三分

本埠當舖、有典當與押當之分別、亦猶錢業之有匯劃莊與錢兌店、典當一律按月起息、滿期為十二個月、押當則多屬按旬起息、滿期自數個月至十二個月不等、昨據大通社記者向典當業公會探悉、該業已自今年度起、將月息由每元二分五厘增為三分、至該業頻年因物價之繼漲增高、故滿期貨變價、輒能超過當本數倍、故營業狀況、較有起色、尤以押當獲利、更見優厚、

羅斯福碼頭堆棧　催促貨主登記

向法租界外灘四四號辦理

本埠十六舖外灘維斯福碼頭、通告貨主或提貨人暨執有棧單者、迅速前往碼頭寫字間登記事、凡存於法租界本碼頭棧房內之貨主或提貨人執有提單（Bills of Lading）貨單（Delivery Order）分棧單（Sub D-order）或存棧單（Lading Account）者、請從速攜帶該單至法租界外灘本碼頭寫字間登記、

各處徒刑　破獲路刦匪黨

▲劇盜江北人齊家發、許榮寶·張金生·張守讓等、因於去年十一月至本年一月之間、糾衆持械搶刦戈登路十六號張高氏、及在小沙渡路·澳門路·勞勃生路·草鞋浜等處、路刦行人財物、剝取大衣棉袍、共值偽國幣二千餘元、案發、被普陀路捕房華探長尚武·幹探李文釗先後逮捕、吊到大衣一襲（元緞襖子）、駱駝絨棉袍一件、值價五百餘元、一併帶入捕房、依刑法結夥强盜罪、提起公訴、該案一昨判決、齊家發·許榮寶·張金生各處徒刑五年、張守讓處四年、嫌疑犯魏其士開釋、大衣棉袍兩件、因無失主到案、暫存捕房候領、

▲甬人李朝江、西裝阻峦、專在浜北一帶路刦行人財物、上月十三至本月六日之間、糾同在逃之友張阿寶、在北四川路·北蘇州路·北河南路搶刦甬人鄭志才及不知名刦案兩起、共法幣四百餘元、案發、被虹口捕房拘獲、依法起訴、一昨判決、李朝江處徒刑二年示儆、

八里橋街美成里　離奇棄嬰

鼻子及下部已為人割去

昨晨七時許、法租界八里橋街美成里二號後門口、發現被人遺棄之包裹一個、嗣經崗捕啟視、則包內有一男性嬰孩、生約二三個月、撫之氣息尚存、且其下部及鼻子似被人用刀割去、後腦部亦有刀傷一處、嗣即由捕車送廣慈醫院救治、至於該孩抑係被害、或屬父母無力撫養拋棄、現正由法捕房調查來歷、

花柳警語

上海青春病院　白濁切忌偽性治愈！

馬霍路二百十一號　即威海衛路口便是　（初診一元）（覆診五角）

及淋花柳病中的白濁如治不得當，最易死灰復燃。須知白濁症若僅獲停止排膿
可視系巳無，以為巳告根治者，實則大錯鑄成。因為白濁病並不以其液發消即
減少為全部病狀消失之理由。蒸白濁菌非肉服所能親及，慢性白濁尿排膿自會
行房，此減少的原因，由於白濁菌巳深入潛伏，乘機盡勁。故偶一勞倒，或多
時失事及大醉之後，尿液又告混濁，殿起又復發現膿汁於尿道口。故淋系之暫
手術踪，常因偽性治愈所致。此多由膚醫不顧病家利害，或缺少經驗，用粗暴
菌深，或將劣藥斯騙病人，偽言老牌針藥，祇求目前痛苦之減輕，不惜騙白濁
來復入系統。形成偽性治愈，彼則即以此向病家撈錢。並可自爾白濁再家。將
！本發之責任。彼乃不顧充，故凡患白濁者，應求合理的治療，以免追悔莫及
覺富院為花柳病之專門醫院，故設備之完善，地稱滬上獨步，且主任醫師經驗
不重並極負責。故雖換一藥膏之微，亦必親自動手，從不假手於助手以及委託
處之要醫師之手，備有德國超短波透熱電療機兩座，此種電療機用以殺死潛伏
白濁菌，具有決定性的功效。兼治梅毒，軟性下疳，橫痃等症。

七煤球廠停止影響供應　製造煤球商有辦法　增加派貨數量

本市各大煤公司鑒於煤球係貧富居民每日不可或缺之必需燃料、一旦缺貨停售、非特攸關居民炊煮、抑且引起公衆不安、爰即積極籌商善後辦法、以期煤球發售、恢復常態、昨向煤業界探悉、茲各煤公司對於煤球供應商有辦法、昨日起義泰興國華南洋等煤球廠增加各零售商號派貨數量、較諸過去數日、約增一倍、並可望繼續增加、

停製各廠　尚未恢復

前因煤存底不充、各煤球廠即相繼減低生產、光華中國兩廠、遂告被迫停製煤球、茲悉（一）橫櫛路北洋·源華·東方·越東·（二）東京路南洋分廠、均因種種關係、亦已先後停止製球、惟自各該廠停製煤球後、影響煤球供應甚鉅、

無貨發售　被迫停業

自各機製煤球廠次第減低生產後、全市燃料即發生嚴重恐慌、千餘家煤售商號、均因無法車得大宗現貨煤球、在門市照價發售、迄今已將兼旬、但各經售號咸為顧全燃料前途、及便利居民購買起見、仍勉維原狀、按日將車得之煤球、限制出售、昨據煤業界消息、今各煤柴炭號維持日感困難、資本較薄者、業已被迫停止營業、倘各廠能大量供給、方能恢復發售云、

華界人口調查竣事

計一百五十八萬人

一月份人口總數為一五八一五七一人、以與最近發表之公共租界人口總數相較、僅少四千餘人、此外法租界人口估計二十餘萬人、滬西區人口估計二十餘萬人、如是合計、則全上海人口仍有四百萬以上、太平洋戰前之上海人口總數、一般均估計為五百萬餘、依照此項數字、則以往三閱月內、自動或受遣散離滬者、當達在五十萬人以上、過去數日內、此項疏散運動仍繼續進行、且以物價與生活費之飛漲、疏散者益趨增多、每晨外灘一帶碼頭、均擁有無數返鄉居民、

上海天主教區一百週年紀念

自三月五日至四月五日　舉行復新教友生活運動

十九世紀的中葉，中國天主教史上有一件重要的記錄，便是耶穌會傳教士二度到江南，時在道光二十二年，中英成立「南京條約」的前夕，距今恰滿整整的一百年。上海徐家匯聖依納爵堂，特於本月份起舉行慶祝「上海教區百週紀念」，推行「復新教友生活運動」。

天主教傳入中國境內，第一個傳教區成立於十三世紀的末葉，中間經過三世紀的篳路藍縷。到十六世紀末，利瑪竇到了中國，才定奠了近代耶穌會在江南一帶傳教事業的基礎，天主教中有很多的傳教會，都是各種修會的集團，隸屬在唯一的天主教公教會中，並不像路得派新教中的聖公會，長老會等各樹一幟。在中國工作的天主教傳教會，目下共有幾十個，其中歷史悠久成績卓著的，有多敏我會，巴黎外方傳教會，方濟各會，遣使會，和耶穌會等。耶穌會於十八世紀中葉在歐洲解散，該會在中國的傳教事業也告消滅，一直到一八一四年耶穌會始行恢復。一八四二年七月十一日，耶穌會捲土重來中國，在上海徐家匯創立了復興上海教區的總部。

上海教區的主教惠濟良，從前年起即準備要在今年慶祝，本來要熱烈地舉行盛典，但為了遭受戰事的影響，決定省去了外表的舉動，而勵行精神紀念。從三月五日起至四月五日復活節止，在徐家匯大教堂內，推行復新教友生活一月運動，其日程表如左：

（三月五日至八日）兒童訓練（八日）復新運動開幕（八日至十四日）女教友復運週（十五日）復運惟進日（十五至二十一日）男教友復運週（二十二日）復運新禱宗會日（二十二日至二十四日）聖母會女會友避靜（二十三日）教區亡者追念日（二十三至二十八日）職工訓練（二十四日）聖母會會友日（二十九日）公進會員日（四月一日）聖體軍日（五日）復運閉幕

女教友復運週已舉行過了，從三月十五日起至二十一日止，為男教友週，每日上午七下五十分，在依納爵大堂內傳道，下三刻，下午一下二刻，七下一刻，其講題為：「復運週的意義」，「生命剖視」，「永遠一瞥」，「死亡管測」，「生活的檢討」，「生活的調整」，「生活的革新」，「信望愛三德精神」，「服務犧牲精神」，「傳教救人精神」等。

統計上海天主教區，現今有男女信友十四萬人，該教對於社會服務方面可以稱道的事業，有教育·慈善·科學·出版等。比較一百年前都有很卓著的貢獻和成績。

上海天主教區在一百年中，歷經許多阻礙艱難，但是靠了傳教士們的苦鬥，和教徒們的努力合作，卻依然有蓬勃的氣象。上海教區領袖惠主教，曾在「復新生活」公函中剴切曉諭上海十數萬的教徒道：「在遭受戰禍嚴重壓迫的時候，我們該堅信：我們的靈魂是永存不滅的。在世界上不論吃什麼苦，不論享什麼福，都是快要過去，只有死後的天堂永福，或地獄永苦，才是永久的，真正的公義，也慣常是在這世界上找不到的，只在至公天主的審判案前，才見到善惡的賞罰是絲毫不爽的」。「天主上智的奇妙宰制，每借肉軀的災難困苦，磨煉我們，本教區受戰事的影響，本主教不但慨歎重大的損失和困難，也關心你們的家庭和個人的種種痛苦。但是你們決不可垂頭喪氣，相反，本主教勸勉你們，振作心志，復新你們的教友生活！」（寄）

杏花樓

首創粵菜西吃

菜餚豐富　燕調精良　設備大方　價格克己

喜慶禮堂　富麗華貴　電話九三五五五

BLOWENA 寶路威拿　耳鼻病治療器

各種耳聾補聽器由20元至百元　鼻頭鳴氣悶等病患有特效每副36元另有說明書

如患耳咽管狹窄粘膜炎鼻塞流涕鼻蓄膿大耳胹陷凹肥厚障礙時聽力聽耳

上海靜安寺路斜橋弄42　理療器械行

熱情艷舞　阿根廷歌舞團

瘋狂表演

拉康茄　南美之歌　夏威夷之夜

媲美紅花艷曲　勝過一夜消魂　海上從未有過　切莫錯過機會

昨天三場上下客滿　今天定座務請從速

完全南美風光　採用電影藝術

音樂興奮　表演精采

今日假座　龍門大戲院

愛多亞路南京大戲院西　電話：86175

時間　二時半　五時一刻　八時　票價　即日定座　二元　四元

黃益壽醫師專割包皮

包皮之害　阻礙發育藏污積垢容易臭爛發炎紅腫腐爛又易患花柳下疳神經衰弱此種痛苦乃包皮過長最多見者為終身幸福計必須早割

本醫師專割包皮多年　割滿四十二大瓶包皮之成績　割愈甚多割後立可行動工作不用住院　并無痛苦割得太長太短或割壞潰爛等弊　非敢自誇高明實以多年經驗用精良藥品技能生巧

特治花柳性病

●時間：九至六時　禮拜上午　●診所：愛多亞路西唐拾義藥廠左面二樓

電報最快　一發即至

可使兩地之間不復有距離與時間之存在　商業或私人利用最為便利可靠

即日請向　本市郵局代收報處　上海國際電台（沙遜大廈電話一一一三〇）　福州路七〇號（電話一〇五〇二）

敝公司電報局所在地

上海　南京　蘇州　常熟　漢口　九江　蚌埠　鎮江　武昌　大冶
安慶　嘉興　常州　盛澤　湖州　揚州　南通　淮陰　杭州　海門
崑山　南翔　丹陽　嘉善　定海　崇明　馬鞍山　平湖　紹興　寧波
石浦　台州　嘉定　常熟　松江　峽石　無錫　餘姚　奉化　溪口　鎮海

華中電氣通信股份有限公司　閘北寶山路一六〇號　電話四五〇一一（代表）

身份証拍得最好 ★★★ 王開照相館 南京路三七八號（山西路東） 電話九二二四五

大新公司四樓 大新畫廳 舉行 汪亞塵畫展 日期：三月十四日起至廿二日止 陳列近作四百餘件一律精裝

死亡率增加 提倡清潔
厲行防鼠設備

法公董局衛生處發表、二月份法租界內死亡人數、較一月份略增、約計增加百分之•二一、此完全由於吸毒者死亡數之增多、同仁輔元堂二月份收屍數、計增加百分之•九、上月份之傳染病亦有顯著增加、此乃由於依蝨傳染之疾病、回歸熱於外僑華人中均有發見、華人患之者有三分之一死亡、傷寒亦有發生、感冒與腦膜炎兩種病症亦頗堪注意、傷寒一症、似漸猖獗、故必需預先採取防範、四五月內、尤應竭力防範、當局現提倡身體清潔、並擬採取嚴厲之除鼠措置、如緊閉垃圾箱蓋、住屋裝置防鼠設備、阻塞壁洞隙縫、利用捕鼠器、毒鼠藥等、養育捕鼠之貓狗、亦所歡迎、至於種痘運動、現繼續順利進行中、已受種痘人數、已有四九•三八三名、衛生處並利用華人排隊購米之良好機會、施種牛痘、

國藥當歸製劑 健美露 調經鎮痛 補血溫宮 美顏嫩膚 強身益嗣 民生藥廠出品 藥房公司均售

葡萄牙僑民組織 葡僑中央協會
擬就遠大事功計劃 援助生活困難葡僑

英文泰晤士報云、據本報記者探悉、本埠葡萄牙僑民、爲援助生活狀況轉爲困難之葡僑起見、業已成立「葡僑中央協會」、該會並已擬就遠大之行事計劃、租界當局亦保證與之合作、該協會係由葡萄牙駐華公使里瑪氏主持、本年一月七日即於里瑪氏寓所內、擬成創辦協會之具體計劃、而救濟組織始粗具規模、

協會係屬持久性質 當時公使曾謂、彼所籌備之協會、不僅爲一慈善團體、或一處理暫時危局之急賑機關、此協會之組成、乃爲持久性質、故其於未來數月內固有價值、即至時局平復後、仍將繼續存在、以處理葡僑之需求、當此創辦伊始、固應全力以赴目前之艱危、然將來較目前更重要、亦不可疏忽、

目的在求葡僑福利 該協會之目的、即爲研究並實施各項有益全體葡僑之措施、該協會決集中一切活動、以求事半功倍、該協會之永久性質、使之必須研究有關改善僑民知識文化程度之問題、該會希望以更堅固之防禦、給予本埠葡僑、使能對付任何或將造成之新局面、

密切研究生活問題 該協會現正密切研究之問題、包括求業求學與衣食住等問題、該會企圖取得大批之主要食糧、使葡僑享受批購之利益、設立公共廚房事亦在愼密考慮中、此舉如成功、即可幫助葡僑居戶、解決廚司工資•燃料費•與浪費問題、惟公共廚房之設立、全賴適當之支助、並須待統計表列成後決定之、

葡籍成人均可入會 該協會對於上海全體葡僑完全公開、一切葡萄牙成人、均可將寄送彼等之空白表格填就、申請入會、該協會復懇切請求僑民與之合作、供給各項所要求之情報、該協會極願對有關其工作之各事、說明解釋、以是遂有情報部之設立、將以協會之活動情形、傳遞全體會員、該協會會長已選定爲格透來氏、並由蘇石任秘書長、

無賴謊報騙款
懸賞尋覓女孩

寓居北河南路三百○六弄九號甬婦李王氏之六歲女金蘭、前日上午十一時半、在門首游玩、忽然失踪、四處找尋無着、氏情急、貼條各馬路、有人將乃女送回、當酬款一百元、是日下午二時、有十九歲高郵青年朱芬蘭往氏家、僞稱李女金蘭渠知悉在閘北歐陽路六號王安子家、悉擬騙取賞金百元、嗣氏報告匯司捕房一千三百三十三號華捕、將渠逮捕赴歐陽路六號門牌調查、並無王安子其人、而朱犯又稱李女或在新閘路某處藏匿、又往該處、亦無李女蹤跡、遂將渠帶入捕房、依刑法誘拐幼女及詐欺取財罪起訴、押候解究、

蘇同鄉 公祭韓紫石
定期本月廿六日

海安韓紫石氏、道德文章、當代推崇、年來治水賑災、並提創實業、尤昭昭在人耳目、去冬作古、此間同鄉者耆、以氏功在桑梓、擬爲之立一私謚、以副崇德報功之意、現定本月二十六日、假靜安寺舉行公祭、紫老友好中、倘有意參加、可於是日下午新鍾二時、逕赴該寺預祭、

樂觀第十一期出版

樂觀三月號出版之期、適逢梅花盛放之時、故樂觀小叢報特刊梅花節專號、梅叢梅樁、古色古香、另闢香雪海文字特輯、圖文對照、更有情趣、封面三色版精印影人周曼華近影、華美無比、上海特輯與游於藝二欄、頗多佳作、長篇小說二種已進入最精彩之階段、該期暫售一元二角、訂閱者可向白克路二五○號該社接洽、電話九二○四二、

白濁花柳總論

白濁花柳專科 戴德醫師
白濁治法之利弊
▲電療針藥久治無功必須改變 ▲如不改變方針必難根本治愈

不論任何白濁、治法必須臨症而定、如其一種白濁、用過長時期之電氣治療、或打過多次針藥、或內服許多成藥、而病情依然無起色、或病勢反趨惡化者、此時病家、必須考慮改變方針、並須回憶過去病情何以不愈、如所受電氣療法、是否熱力不足、或熱力太過、所注射之針、注射後是否有效、需否入細胞、久用某種療法之刺激、即成頑鈍、而白濁菌之本身、亦因久受某種療法之刺激而發生抵抗力、所以老白濁之久用某種療法無功者、其故即在於此、但是如其就經驗豐富、設備完全、診察病情所在、施以最犀利之科學療法、或用手術、直接將淋菌肅清、或用深入組織、與透過粘膜之德國濾淋半流電療法、使電力直接迅速透過淋菌之巢穴、能在短期內根治、故凡急性白濁及慢性白濁如攝護腺炎、膀胱炎、睾丸炎、副睾炎、前後尿道炎、尿道狹窄等症、無不迅收良效、完全斷根、此余十餘年來之經驗也

診所：北京路四川路轉角 診時：上午九時至六時止 診金二元四角 每日送診 號金四角 途遠照例

如何撲滅梅毒

何以梅毒爲害蓋人皆知，然甚至病家往往弄得開天窗，許多發生梅毒狂而死？此因，或病家，不知在早期治療，遂用不正確之驅梅特效藥毒，延自誤，及到第三期梅毒，所一切肌肉筋骨，俱爲梅毒毀壞，如梅毒性橡皮腫等腐症候，惟用最新驅梅劑，搜索內部梅菌，不留餘擊，自可速愈

橫痃與下疳

橫痃在初起時，宜用消散之法，以驅散之，然同時仍須撲滅病菌，庶爲拔本塞源之策，及至已化膿成熟，則行觀血手術，最爲有效，而且可減少病人痛苦。至於軟性下疳，最易消毒而將陰莖殘缺，但用特製消菌漿苗，自能使下疳迅速收口自愈

止疼痛退寒熱去風濕
加當
何必忍痛 請服「加當」

體育新聞

合羣募款足球第二幕 金獅合羣均奏凱旋
徐匯震旦先後遭敗績

合羣募款足球第二幕、昨日下午二時一刻、在震旦球場舉行、觀衆達三千人、首場金獅對徐匯、裁判韓吟生、徐匯昨演出較前軟弱、金獅則似生龍活虎、自韓龍海罰十二碼球開紀錄、徐匯反攻無效、金獅韓龍海於二十碼處、又破敵網、上半時金獅以二對○前領、休息後、仍爲金獅之天下、老韓勇冠三軍、三陷敵門、最後伏迺堂單槍匹馬、又直搗黃龍、總結金獅以四對○爭勝徐匯、次場合羣抗震旦、裁判魏仕耕、震旦陳大業先開紀錄、遂以一對○佔先於上半時、休息後、合羣蕭子文連破二關、最後震旦王錫勝在禁區內犯規、由阿戴操刀、又告中的、未幾時間屆到、合羣以三對一反敗爲勝、昨日二隊陣容如下、

▲金獅 陳勁平 陶廷富 李壵 林典華 廖世明 韓龍海 賈幼良 周自鳴 胡漢文 葉新福 鄺汝克 伏迺堂

▲合羣 陳志勝 唐佐文 蕭子文 朱錫祥 姚崇 潘鴻海 戴麟經 王定球 許克宏 張挺

梅生盃小球昨揭幕 瑞龍大破藍白

首屆梅生盃小小足球聯賽、參加者共二十一路雄獅、分「梅」「生」「盃」三組角逐、於昨日下午二時在光夏中學揭開序幕、由工部局副總董袁履登氏親蒞行開球禮、首場表演文靜以五對一大敗影星、次幕盃賽瑞龍對藍白、前者實力強勁、養成一面倒、結果瑞龍以六對一輕取藍白、壓軸表演三星鬪國華、三星素有小球界鐵軍之稱、國華乃新興組織、陣容亦異常整齊、開賽後、國華攻勢甚盛、渠貽挺連中二元、以二對○佔優於上半時、休息後、三星由吳紹泰罰中一球、迨終場笛聲長鳴、國華以二對一力取三星、昨賽結果如下、

文靜勝影星（表演）五—一
瑞龍勝藍白（梅組）六—一
國華勝三星（表演）二—一

首創 杏花樓 粵菜西吃 內設華麗禮堂 專備喜慶宴會 茶鋪豐富 廳房寬雅 定價公道

社會服務

▲收轉新普育堂捐款 呂班路浦柏坊五十一號未具名君、來函附法幣五元、囑轉捐新普育堂、經轉去取得收條送奉矣、服務欄啟、十五日、

▲治小兒肺炎 小兒最易患肺炎、西醫常以安福藥膏治之、雖十九見效、惟藥價則極昂貴、前歲余有一兒曾患肺炎、即請西醫診治、敷膏打針、終於無效夭折、友人姚君有女二齡、亦患肺炎、初請西醫診治、日益綿惙、改請中醫、均謂無救矣、有老嫗口授一秘方、用生蚌一個、鑽一小孔、以銀針調之、滴蚌汁於磁杯內、隔水蒸之、令蚌汁微溫、灌小兒服之、病即痊可、願借貴報一角、公之當世、亦小兒福音也、黃亞伯敬啟十三日、（服務欄按、小兒肺炎、必須確信科學醫治、如醫治無效、只能目爲科學未臻昌明、至於秘方、其有效力者、吾人仍盼能以科學證明之、上項治法因何見效、盼醫家加以研究、）

▲連日疊接署名「滬東難民」「一羣待助者」「某處住戶」等來函、無論其所述內容有關公衆福益、但既無住址與眞實姓名、依照本欄投函規約、恕不刊載、服務欄啟、

胡亞光教畫近訊 名畫家胡亞光君、對於新派國畫、不論花鳥魚蟲山水人物走獸、均所擅長、近招收基本學員十名、兼授漫畫•油畫•水彩畫等、來華處海防路四○三衖十一號二樓、

昨日本報發報時間六點

裕興證券號 代理買賣華商股票 （地址二馬路證券大樓廿二號）（電話九一六二六—九一二二一）

內地滙款•優厚貼費 金華 衢州 永康 麗水 重慶 昆明 蘭溪 龍游 上海萬春銀號 天津路五十號阜成里

源康銀樓 發兌金銀首飾工精玲瓏兼售原當銀器 舊首如新任意揀選不取工資或收各種金銀珠寶鑽石價格抬高 地址五馬路中402 電話九一六一二 九一六三六

中華股票公司 ▲代客買賣▼ ▲華商股票▼ 地址 九江路証券大樓五樓三四四 電話 九三七〇六 九四三七六

卡爾登 日場二時 夜場七時 座價 四元 三元 二元 一元
今天日夜演獻 最強陣容 此紙兩天
楊貴妃 費穆編導 黃貽鈞音樂
唐玄宗…劉瓊 楊貴妃…夏霞 梅妃…丁芝
鑼鼓！歌唱！音樂！熔於一爐！
鐘樓怪人 袁牧之編劇 陳洪作曲 馬徐維邦 費穆 聯合導演 十八日起 隆重演
如此盛會•千載難逢•現已開始定座
上海藝術劇團

辣斐劇場 辣斐德路拉都路西 座價 四元 二元 一元
最後一場 二時半 夢裡京華
明天隆重獻演 二時半 五時半
春 巴金（原著） 胡導（改編） 姚克（導演） 耗資萬金 籌備經年

春 ：集中全滬最優秀舞台名演員，結成堂堂陣容：
高覺新…芷君 …黃宗江 高覺民…高洋 …韓非 高淑英…英子 …黃宗英 高淑華…宗英 …雲嵐 高淑貞…小蕾 …小蕙 蕙…藍蘭 芸…夏霞 …王薇 琴…流金 高克明…穆宏 高克安…嚴重 高克定…燕群 周氏…林榛 沈氏…王祺 陳姨太…戴耘 陳劍雲…裴陵 周伯濤…嚴俊 陳氏…馬潔 鄭國光…白沉 …周起 鄭太太…芝葳 枚少爺…史原 …何求 海兒…小鑾 袁成…洪宏 楊奶媽…徐慧 錢嫂…凌言 喜兒…田太蘆

中旅 天宮劇場 日夜兩場 二時 七時 長戲早降 座價四元 二元 不增
俠盜亞森羅蘋上舞台 當然客滿 偵探第一部舞台劇！
傾人力物力！ 新觀衆耳目！ 唐槐秋導演 林萍編劇
紅顏知己

紅寶劇場 地址新世界原址 電話送票九〇六七二號 日場二時起 夜場七時起 票價 四元 二元
今天日夜隆重公演 全體登場出場先後爲序
李樸改編 傑導演
特別貢獻 表演精彩 一句一彩 一聲一堂
返魂香 看過以後•保證滿意

張園劇場 靜安寺路成都路口 電話訂座三四二八四 送票專差上 票價 四元 二元
連日狂滿 火速定座
委曲求全 導演姜明 舞台監督韓蘭根
下期 淘金記 預告

新新公司附設 綠寶 新都 日夜兩場 二時半 七時半 座價 三元 二元
千金一吻？ 劇壇珍品 藝術至寶 一度偉大貢獻
情海潮 訂座電話九四四四四

璇宮劇院 華聯中華 上海滑稽劇社 日戲二時半 夜戲七時半
口碑宣揚 譽論推崇 好女兒（原名合家團圓） 表情做工 眞實骨子
精美佈景六堂 （一）柴房訓女 （二）跌教偷情 （三）旅館相會 （四）花園拒婚 （五）富室見妻 （六）官邸拯父
名角特別表演 顧月珍 沈筱英 戴雪琴 解洪元

大中華 中曲劇場 四馬路中 日戲二時 夜戲七時半
文濱劇團 堅強陣容（陣容筆劃爲序）
今天續演 （范青鳳先生新編） 悲情諷世名劇 浮生若夢
下期新戲 徐醉梅編 情海風波

蒙 今天四場 張恨水著 現代青年

天蟾舞台 地址四馬路 北京科班 鴻春社 日戲 夜戲
今夜隆重獻演 重包公出世 三本是全部狸貓換太子
北京紅到上海 大快人心 狸貓換太子
秦鴻雲 秦甫鴻 秦鴻聲 ◀全本桂英▶ 明天日戲

淋疾 最短期化學療法劑 塩野牌 五淋拿根片
無論急性及慢性 連服本劑一星期 則淋菌小魔即歸烟消霧散 故「淋疾則五淋拿根」之呼聲 早已廣聞於中外矣
包裝 二〇片 一〇〇片 株式會社 塩野義商店 上海出張所 上海西華德路七〇號

中央運動場 回力球 今午五時半 起賽 六人單打十盤 香檳票三月廿九日開獎 每張五元 欲購從速！

大世界東 共舞台 對號入座 毫無雜費 電話八四〇八〇八五八八九 上午十時開座 專差送票
老牌子不嘸蓋，罩 客滿家常便飯 ◉苗頭勿是一眼眼◉
今夜請早 第七集 怪俠歐陽德
蘆花橋地雷爆炸 春明宮失落玉印 刑部大堂唱小曲絕頂詼諧 嫂嫂床上捉叔叔趣味無窮
大破八卦教 夜襲佟家霧 奧妙機關 全新佈景

更新舞台 地址牛莊路 電話九七七一七 九三〇七二
上午十時開始售票●電話購票●不取送力
夜戲（全體合演）◉隆重獻演◉ 請速訂座
◆本年度震撼劇壇之代表作◆ 俠義香艷偉大名劇
大俠甘鳳池 俠士遇盜 爭殺血滴子 甘鳳池盜印 黑風崗救駕
▲乾隆皇帝做媒人 ▲窮小子鴻運高照 佈景古堡斷橋 燈光特色 蘆花蕩夜景
新型大開打 驚險出手 全上海第一！
美人以身報德 ◉此場表情香艷纏綿動人◉
昨夜客滿 今夜要早
明天日戲 汾河灣

大舞台 六時開演，請速掉票 定座電話九〇二〇〇 九二〇二〇
今天夜戲 長坂坡 捧斗 漢津口 戲迷傳 三國志
明天夜戲 大翠屏山 送京娘
全部百萬金元偉構 三十年前名劇 預告 三門街
哄動藝壇 連台本戲 光芒萬丈••無敵陣容

黃金大戲院 地址八仙橋 電話八四一二二四號
今天（三時至八時）公演 天霸招親 忠義節 龍鳳呈祥 路遙知馬力
明天（三時至八時）公演 宋十回 虹霓關 斬經堂
預告 黃桂秋 麒麟童 合演佳奏 趙五娘

姙娠之健康

胃腸營養 若素
產前產後之婦女健康，不但關係自身，且關係嬰兒至巨。在此期中之健康，以服含有特別加重之維他命B，活力酵素，賀爾蒙等綜合劑爲最安全。「若素」之成份，對姙娠期之婦女健康有保障之功效，請試服之。
（各大藥房均有代售）

皇后
明天　降重映　獻日夜四場
標準夫人
二時半　四時半　六時半　八時半
何謂標準夫人　已婚。未婚。女性須知！丈夫。主婦。家庭要訣！
夫婦之道　相賓知在
監製張善琨　編劇周貽白　導演卜萬蒼
陳燕燕
許良　韓蘭根　梅熹　顧也魯　殷秀岑　張琬
棄家以去　生母難爲！　正義而死　却是親子！
兒孫賢嬌　頼陶肖孫
自從影片以來　有何破紀錄！本片裝打任何
現已售票

偉大！用於古裝片貴妃一楊一本的資　攝製時裝片

大光明大戲院　三月廿一日起　第一流　天天兩場　每日二場　大舞藝集團！
俄國歌舞團
節目表　登台演三大
一詩人　一遊地獄　二舞國際　三王伊　戈子
座價　日夜二元　二元　五元　五元至元　預早購券　務請

美琪　電話　六一一一一
今天榮譽日夜獻映
二時半　五時一刻　八時
但尼斯毛根領銜合作
新蕩寇志
劫銀行　攻牢獄　火車兇惡　除暴圍重　破戰絕演

BAD MEN OF MISSOURI
血濺石家三落！亂岡雄弃草智設火陣將退敵！夜一牛獨勁
金鎗鐵騎俠腸義膽
星期四，五，六准日夜獻映
愛琳鄧　卡萊葛倫
再度合作哀感頑艷非常傑構
斷腸曲
爭奈生理闕陷枉求幸福結晶

大光明　電話　三二二二三
今天榮譽日夜獻映
二時半　五時一刻　八時
鮑勃霍伯　寶蓮高黛　許謊撒不離嘴　搖頭
滑稽妙片

NOTHING BUT THE TRUTH
鐵闌綉到少女脫房多婦嬰色紛怪莫料直桃偏睡相談言
滑頭君子
說出硬做，要說出也做！要出真大膽是出！
星期三四獻映名貴艷情喜劇
滑稽家里昂埃洛爾
好丈夫人
幫助女兒私奔跟野人攀親

南京　電話　八一四一三三
祇有今天榮譽獻映
二時半　五時一刻　八時
里昂埃洛爾滑稽片　暗助女兒私奔賭跟野人攀親
好丈人
好笑煞人

明後兩天獻映金像獎巨片
月宮寶盒
新奇五彩神話偉構
男兒的鮮血　女子的香脣
西班牙之夜
亞琴丁娜歌舞巨片

國泰　電話　七三七五七七
今天日夜榮譽獻映
二時半　五時一刻　八時
愛琳鄧　卡萊葛倫
再度合作哀感頑艷非常傑構
PENNY SERENADE

片長　早降
開花結不子休怨春狂風無限傷心事一曲斷腸
斷腸曲
爭奈生理闕陷枉求幸福結晶
星期三，四，五，六獻映
鮑勃霍伯　寶蓮高黛
滑頭君子
鑽到閨女綉房剝脫少婦睡姿
星期五，六獻映
奧宮情血
九死一生
博克克拉蓋爾　一八二時刻五時正　合瓊勞演克馥
今天獻映　二時　五時半
大都會

大華　電話　六〇七七七九
今天日夜獻映
二時半　五時一刻　八時
公事公辦公平交易
鐵面無私包龍圖現代　膽如趙當龍子世天大！
詹姆斯賈克奈
全力主演震撼人心勇武鉅製　英雄本色是膽而一身兩袖清風
上海頭輪獻映

James CAGNEY "GREAT GUY"
鋼臂鐵腕打拳脚踢　劃除大好商！推倒貪贓官！
大好老
斧鉞不懼生死不辭
公務人員爲清弊舞刀加頭諸鎗擬執胸如法山死有已而

光陸
二時半　五時一刻　八時
維多麥丘
人獸血史
洪荒時代
蛟龍搏戰　山崩川裂
星期三四映　麗泰海華　新作　金黃夢

金門
今天獻映三場
二時半　五時一刻　八時
史本塞屈賽
工業機械化！　世界電氣化！
青年處身成人楷模　立業基礎

EDISON THE MAN　Spencer TRACY
不怕艱難　不回頭　自精神
榮譽貢獻
偉人安迪生
用腦想不怕艱難吃苦成大事　實地做埋頭幹嘔心血福人羣
攷據費時三載

琪斐　辣斐德路貝勒路口
今天四場
二時　四時　六時　八時
羅拉蘭　鶯娜克格士演合
危險險路驚獸野探險鉅片
（生吞活死鬥）（鬼哭神驚）
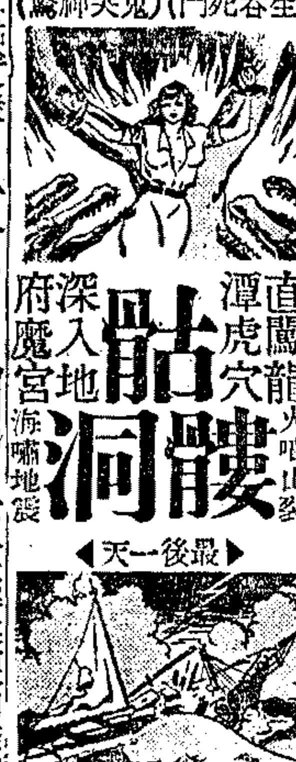
直闖龍潭　火噴虎穴　山裂
深入地府魔宮　海嘯地震
骷髏洞
最後一天
明天開映　黑傘大盜

巴黎
最後三場
二點半　五點　八點
愛琳鄧主演
未了姻緣
求解某種飢渴女性通病來秘錄
明天映　簾外桃花　一祗天映

不祥的黑貓之類
之滄

據倫敦「標準晚報」載：「有名奧斯伽之黑貓一隻，初飼養德俾士麥號戰艦上，該艦沉沒，移養於英哥薩克號戰艦上，不久該艦亦被擊沈，該貓再度獲救，改畜於皇家阿克號戰艦上，不意該艦又告沈失，該貓乃寄養於一海員家中云。」這隻黑貓眞有些怪得很，其加以「不祥之貓」的雅銜，誰曰不宜？昔拿破崙叱咤風雲，煊赫一時，然而當書旁午，運籌帷幄之時，據說別的一些亦不怕，祇怕黑貓而已。黑貓似非冰天雪地，堅壁淸野可比，爲何如此之可懼？難道烏糟毛茸鬼鬼祟祟，這一種作風有點不大方嗎？還是憑空「妙乎」一聲，有點像摩登女郎「絞死貓兒」的聲音似的，不免毛髮聳然，使數十萬男兒，一齊解甲？這眞無由推測，但拿破崙怕黑貓，從此成爲歷史上的美談，倒也詩意得很。這回居然有隻奧斯伽黑貓，在雙方的「戰艦上都漫游了一遍，」因此雙方的戰艦竟都沈沒，這隻貓簡直有點太神奇了。但貓祇是貓而已，似乎未曾三頭六臂全副武裝，也不致像古時「海倫」小姐一般，作爲爭奪戰的對象。好在適逢其會，終於貽乃黑貓之「不祥」，並非人謀之不臧，如此而已。

這貓不僅成全了性命，而且有些「一將功成萬骨枯」之感，不叫阿貓阿狗，而曰奧斯伽，竟與十九世紀詩人王爾德同名，可見不是凡品。人類的功績畢竟不可泯沒，文明國家戰時掘起防空壕來也須預備幾個貓狗防空壕，有此閒情可見不是敷衍了事，使我輩大有一寄爲亂離貓，弗作太平人」之慨。此時此地，成爲「仙品」的黑貓或白貓黑狗和白狗往往而可以「專利」，要化干戈爲玉帛以靜默三分鐘了。

世間不祥之物似非奧斯伽丸而學仙不成之街頭人屍就可大可不必，祇要看看久服辟穀而已。然而要念我主耶穌嗎？遺散回鄉之中，牠們祇好成爲死貓死狗左右，了一般凡貓凡狗，老鼠日日在和女主人手指甲一樣，苦是苦主人的懷中，皮毛依然光澤得是病人的特權，然而貓狗躺在祥」的嘉名，A字牛奶雖然祗有所不同者，似未曾錫以「不

春秋
風　慶

兆豐療養院
院址　白利南路三五號　兆豐公園東對面
病房　自二元起
門診　上午九時至十二時　下午一時至四時
X光　防痨檢查每日上午舉行每人收費三元出給檢查報告書
人工氣胸術係由侯雲卿博士親自施行收費低廉
●電話●　二三三五六
●章程●　承索即寄
醫師　務主　專任　家　侯雲卿博士　駐院　兪哲身醫師

滬光　電話八四〇五六
實座如此　不愧鉅片　盛王
今天四場獻映
二時半　四時半　六時半　八時半　上午售票
陳燕燕　劉瓊
賀賓　張琬　女人切身問題　張善琨監製　朱石麟導演
主演

不可不看
洞房花燭夜
男子隨便娶妾女子貞操第一
贈券六時半一場通用

皇后劇院　廣西路　南京路口
電話 95912
越劇皇后
姚水娟　李艷芳　錢秀靈
領導越劇團
今天日戲
好哥哥
今天夜戲
首次公演　陸皮里紀楊絮珍　香艷時裝新劇
孽海情天
全部時裝　偉大布景　新奇佈景　道具

浙東　北京路宋家弄
電話 92534
賈靈鳳　丹桂　張湘卿　恢復常態　日夜　開演
今天日夜
薄命夫人
姑惡姑不惡…姿命薄　妻貞妻不貞…夫混賬
明天日夜
女兒心
新戲第一炮
（花）（好）（月）（圓）
絕倫新戲　異出奇案　演法期

大上海　電話：九三三二二
今天日夜四場
二時半　四時半　六時半　八時半
陳燕燕　劉瓊
賀賓　張琬　主演
洞房花燭夜
三妻四妾非罪惡！不是處女便是死！
本片千古不數來之人年平無貞等念破觀道之爲評定男女
張善琨監製　桑弧編劇　朱石麟導演
中國聯合影業公司巨片

皇后　廣西路三馬路口
電話：九七七七七
最後三場　二時半　五時一刻　八時
●最後一天●
顧蘭君
李紅　黃河　合演
浪漫偉構
孤衾思綺　長夜漫漫　慾情熾烈　錯成大錯
貴婦風流
錯過遙遙無期！
明日日夜四場榮譽獻映
陳燕燕
標準夫人
今日預售座券　請男賓早購　梅熹顧也魯大合演

金城
今天三場
二時半　五時一刻　八時半
盛况始終如一
看過上集　勿失下集
粵滿全滬
下集精彩百出
周璇
慕容婉兒　白雲　袁紹梅
下集
惱人春色
才子佳人結心愛恨同姊妹少年情郎聚散幹地
張石川　何兆璋導　合華　國無上　艶巨　片傳
本片特刊增標售均

游藝雜談
牌子曲
澤夫

牌子曲一名雜牌子，爲北方雜曲之一，因其由各種雜牌小曲集合而成，故名。此種牌子（即曲調），約有六十餘種，或源於舊曲，如「羅江怨」，「耍孩兒」等源於南曲，「寄生草」，「哭皇天」等源於北曲，其餘則爲淸人所製之新曲，或雜以大鼓，快書，子弟書，皮黃，梆子諸調，故體例殊見龐雜。每一套牌子曲，其集合諸種牌子，並無定式，全由唱者隨意綴成，適於情景而已。通常短則五六牌，多則二三十牌。每套開端例有「數唱」，即用說白口氣，急唸有韻詞句；末端例有「曲尾」，與古曲中之尾聲相同。所唱多爲戀愛或社會瑣事，如「杜十娘」「金山寺」「婆媳頂嘴」之類。間有說白，如「高老莊」。唱時所用樂器，除三絃外，唱者多手搖八角鼓，故大鼓書場中所謂八角鼓者，大部分即唱此種牌子曲。又因此種牌子甚多，時常交換，歌唱較他種雜曲爲難，故女子不甚學習云。

三種人
秦仁

據說現在的上海人可以分做上中下三種：

投機發財的時候撈過一筆橫財，而米煤油三項繼在投機，或者現在還又家藏造富，不必一日「三軋」，是爲上等人。

中等人是小康之家，或是股實的寓公，凡百用途，以「緊縮」爲原則，譬如飯後的美族蜜橘果已取消，但三葷一素一湯的菜餚還是維持原狀。

末一等，也是現在最稱多的一種。上海已經沒有職業，鄉下也沒有田產，所謂「留既不能，去也無從」的就是。

時代見聞
亞丁

卓別林在「摩登時代」一片中，狀機械化吃飯的苦惱情形，叫人看了哭笑不得。最近杜米榮登六百五高峰，市上零星動態，或可一記：友人告余，法租界一家單開間小米店，星期六一天中，售出青黃赤白黑各種荳類價值五千餘元，終日門庭若市，夜裏結賬，盈利至少有三部足貝的「毛詩」。

軋煤球的苦楚比軋米還苦，一個是軟性的，大家手裏提了布袋，前軋後擠，無論怎樣「出力」，還不致有「硬傷」之苦。惟有煤球裝「箱」，非篾竹飯籮，即洋鐵簸箕，一不留心，皮破血流。前天路過某處，看見一個十三四歲的孩子，被旁人手中的竹籮劃破頭面，肌膚的痛苦，叫人多麼難受。

親戚某，一九二七年時加入一家儲蓄組織，每月存洋三元，總額五百元。隔了一百八十個月，今年到期還本，五百元數目不差，可是用途大難，購米不到一石。若說笑話，那末平均每年儲蓄三十六元，要經過十五年的長時期，纔能買到八斗之糧哩！

滬上租屋之難，如登靑天，大家打着一多二無，免開尊口——即人多無眷無保——的口號，凡要搬場，先自檢點。最近見報紙上召租廣告，有以「米區」兩字爲號召者：意思房屋正坐落在産米的區域中，可保沒有絕糧之虞。思想新穎，非常可喜。尤其爲人口衆多的家庭確可多一保障。

經售麵包的店舖早已加入了「軋」字大同行，上午八九時間，舖子外的人頭，比了櫥窗裏一棵棵圓形的家庭麵包，總要多上三四倍。捷足先得者，一路摸了具有飽滿豐腴的「勝利品」凱旋還家。後至者只好挨着餓肚子，抓着疲倦多骨的腦袋兒，另想別法。

聖人說食色性也，人生大欲存焉，目下最大生活問題即爲如何解決肚子。將來如果能在「節育環」之外，有人發明一種「療饑針」，亦必受人歡迎，而且不限性別，效用尤廣。

南京路某大公司綢緞部，零料櫃上有一丈四尺的舶來毛織品男袍料一件，標價爲六六〇元。如果裁成了袍子，計算起來兩隻袖子所費就要一百元以上。古人說兩袖清風，這話在今日似乎有考量的必要了。

天厨食譜
（二九）

（一六三）甜苞飯（飯）　（柳賢擬稿）

預備：苞米少量之糯米，白糖，天厨味精。

製法：將苞米燜爛，再加水隔夜用冷水浸之，翌晨將糯米淘淨，以適量之水使滾，即將糯米傾入，同煮，並和以白糖及味精（按如多米熟透，加糯米即成），盛食，味甚鮮美。

（一六四）苞米炒醬（菜）　（柳賢擬稿）

預備：苞米，鮮肉，豆腐乾，甜醬，醬油，天厨醬油精液，酒。

製法：將苞米放入鍋中乾炒，另將鮮肉，豆腐乾切成小釘塊，加入油中炒之，一面放醬油精液，酒等調和，加稍多之水煮片刻，再放進苞米，又和入甜醬炒之，使乾即成，此時之苞米既鬆，味亦甚美。

啓事（一）　本食譜按期披載以來，以於各個家庭，略有貢獻，頗承讀者稱許，茲因本報家庭一欄，業已停刊，故本食譜亦於本月底暫告結束，至於歷期刊載之稿，再將輯印成冊，以便各界索閱，尚希原諒是幸。

啓事（二）　天厨味精廠出品之「味精」，「味宗」，「天厨醬油精液」，「天厨家用麥粉」等，本市各大公司，各南貨食品店，均有出售。

風雨同舟
何家支

（二）悲與喜

厲文樹是在北鄉開礦米廠的，說要照顧裏的事，去一去再來。大姑奶奶，家裏有孩子，不放心，得回家去看看。葉二太太告訴維城，舅舅，大姑媽，二姑媽，都毿毿的一晚沒睡何媽，把良心堂撮來的藥，急就章似的煎熬起來。葉大太太房裏，就讓翠珍和維城。維城睜大了眼，對他母親望着。翠珍對於葉大太太是表伯母，她不停的在喂葉大太太西洋參湯，又給維城把大衣掛起來。又喚喜鵲進房陪維城，她到維城寢室裏，找一雙絨鞋，請維城把滿是泥污的皮鞋換下來。

維城見翠珍褁了一件藍布罩衫，罩衫是不怎樣整潔，她那一雙大眼睛，蓬鬆和枯黃的頭髮，是她的特徵。她的一舉一動，始終像是葉家的人，忘了自己姓卞。維城道：「翠珍姊，你一晚上沒睡，你也歇歇。」翠珍搖搖頭道：「我沒有。我是天亮來的。城弟，你別着急。」說到尾聲，帶了些微嗚咽的成分，說不下去了。

「這是天大的喜事，葉大太太忽然地喚了一聲「維城」，維城忙應道：「媽，兒子回來了。」煎藥的何媽，在數錢的葉二太太，都奔了進來，連假寐在隔房裏的二姑奶奶，都聽到葉大太太淸淸楚楚的喚。大家說：「好了好了，黃瘋子的藥沒吃，只聞着藥味，病已然有了轉機。」翠珍她會想到煎藥的何媽奔了進來，沒人照管那藥罐，她偷偷的去替代了何媽。（二四）

影城花絮
心鵬

「斷腸曲」主角卡萊葛倫，爲好萊塢未婚男子，近與白蒂蘭許頓戀愛，惟彼等之「羅曼史」，則秘不宣佈。

蘇珊娜霍絲德自以「一代難鳳初鳴」，一躍登銀幕後，祗演過「樂聖」一片，最近與買克古柏合演「Glamour Boy」。

瑪琳奧哈蘭之離婚案尚未判決，已接到百餘個求婚者的來信。瑪琳與導演惠爾相雷斯過從甚密，大有結褵可能。

克拉克蓋博十年前的肖照，和現在的馮保羅相似，信不信由你。

（接上欄）華納除現有「唔女郎」安秀麗丹外，最近又發現一位新的「唔女郎」名喬治亞卡洛兒。其「唔」的作風，足與派拉蒙之薇嘉妮珈藍克相頡頏。

（上欄）「不祥爲大吉，不妨「命令」黑貓往北極海南極洲或緬非爾士峯上去休養一時。然而我倒要仿照一句前人古詩：「……（上句已忘，待考。）妾在深宮那得知」，而今日：「……貓在懷中那得知！……」

新光　電話九四五九〇
今天三場　二時半　五時一刻　八時
王熙春
黃河·主演·張琬
張善琨監製　屠光啓導演
悲　怨無處訴　十五年骨肉分離
傷　心有誰知　一霧那重逢成夢
梅花落
華新公司出品

國聯　定座電話：九二六二一六
今天四場　二時半　四時半　六時半　八時半
社會巨片　第四天映
張善琨監製　岳楓編導
小老虎
當然擁擠　女同家長來應一看　攜子
王引　領銜
許良　張帆（主聯合演）
家庭教育影響兒童　成敗在利鈍　父母賢
父母溺愛　驕矜成性　流入匪類　社會大蠹
演出緊張　曲折得未曾有

金都　電話三一四〇三
今天四場　二時　四時一刻　六時一刻　八時
賣座之盛　歟
曾經滄海難爲水　除却巫山不是雲
周曼華
紹介　呂玉堃　周起　周翎
下集
金粉世家
黑暗家庭　崩潰家毀　執袴子弟　學昭彰
國泰艷片　悱惻巨片　張石川導演

中報分類廣告

尋人
本號職員朱惠蓀，年二十一歲，崇明人，於二月十八日攜帶二張棧單，天平米十二擔，派司及米料，運米往棧房該店用洋二千元，又因遲米未到，如已到則將有人報告賞國幣五百元，知其下落者請通知本號，大華米店
信賞國幣五十元　杜沛待決不食言
尋人　棉袍女人　馮仁年十七歲，身材矮小，於本月十一日失落，如有知其下落者，請通信至西摩路賞國幣四十元　二十號周

徵求
男女徵求　凹鼻　雙眼皮
無痛割鼻　保證成功　術費低廉
徵求小型兜喊號需用　詳函本報信箱398號　無日本報書及門市職員一位能合格者治接
徵兇　如有明知家兇，附此種用兇皮統及血三樓五里二號汪君
徵求　茲有江南正蕪三件向南洋滬大雜鋪商品通知請
徵求新舊口琴　如有口琴不論新舊各種德國而出願者請至四川路五〇六號
九號（青年會南）陳君面洽電話一〇八〇五
徵大鋼琴　Grand Piano 私人徵琶形鋼琴　電話七一七七黃
徵求洋釘　如有大小洋釘欲出售者請打出　電話四〇一六一號中和拍賣有限公司
尚有分類廣告轉入本報第六版

補血強壯
補爾多壽
長生不老　早晚一杯　憑此藥百病消
◎增精補血　◎促進營養　◎產前產後　◎嬰兒救星
男女老少皆宜！
株式會社　藤澤友吉商店

滬西　四場　二時　四時　六時　八時
座價　樓下八角　樓上一元　幼童五角
王熙春
屠光啓
三大明星合演
野花那有家花香
錦囊計出　太太反攻　大夫原形　頭風丈
男女鬥法　夫妻火併
一哭二鬧三上吊

中央　院址六馬路　電話九七〇八二號
期一至五　二時　五時　七時半
星期日　二時　四時　六時　八時　四場
座價　樓下一元　樓上二元　月樓一元半
今天起開映
神秘艷女郎　大南北江轟動
顧蘭君主演
女盜白蘭花
女盜留名　驚鴻一瞥　犯案累累　蘭花爲記
下期開映　華美國巨片
艷屍

明星　電話五三〇九〇號
二時　四時　六時　八時
不怨連看
座價　樓下八角　樓上一元
香艷輕鬆巨片
顧蘭君
顧也魯演
小房子
明天開映　新漁光曲　王丹鳳演

卡德　卡德路
二時　四時　六時　八時
一律八角一刻
今天映　歷史艷　張翠紅……激門巨片
姚莉　陳娟娟　演
女海盜
海面悲戰　刀劍齊飛　火焰冲天
明天映　西片　同命鴛鴦

恩派亞　八仙橋
二時　四時　六時　八時一刻
七角　八角
今天映　哀艷社會巨片
顧蘭君　李英　演
同命鴛鴦
苦命鴛鴦同歸於盡
下期映　裸島女

新新　靜安寺車站旁
今天獻映　二時　四時　六時　八時
美國特務大隊出動
天空無線電　火機毒氣船　怪！陣煙！
大破恐怖黨
陸海空驚險偉大武俠偵探戰鬥巨片
齊柏林飛船火燒巴拿馬運河炸！大！
下期獻映　三勇冠軍

浙江
今天映　三場
二時半　五時　八時
座價　一元　一元　一元二角
不怨連看
倫道夫史谷脫主演　領銜　爭門巨片
一門四傑
血花四濺　殺氣飛騰！
洗劫銀行　跳火車　巧盜寶馬　智取金箱
環球公司出名貴品
下午一時半起　預售各場戲券　最後二天

大滬　靜安寺商場
電話　二九一八九一
今天四場
二時　四時　六時　八時
李綺年
嚴化　聯合主演　香艷言情鉅片
現代青年
下期獻映　斷魂藍橋

九星　福煦路
今日三場　二時半　五時　八時
李綺年
陸露明　合演　悲慘巨片
天長地久
黑暗家庭　芳心碎片　滿目淒涼
下期映　伏象神童

榮金　康腦脫路
新鐘　二時半　五時正　七時半
新片　偵探　時裝
陸露明
賀賓
新隱身術
異屍出現　白晝鬼魔　來飛夜半
下期映　女海盜

光華
二時　四時　六時　八時
幼童四角　七角　八角
張慧冲
韓蘭根　殷秀岑　合演
一身是膽
本院下期　榮譽貢獻　勢必轟動
鐵扇公主

西海　北山西路
二時半　四時半　七時半
七角　四角　連捐
胡蝶
趙丹　主演
夜來香
芳草空守　滿目淒涼　不堪回首

杜美　電話八〇七五
二時半　五時半　八時半
座價　一元二角　一元六角
瑪琳黛德麗　卡萊亞　路易斯亨恩　華海
孽鏡台
加映　中文字幕　深刻哀艷悲慘纏綿　文藝鉅片
十六歲以下無件招待者恕不
天後　聖誕（獨情）

平安
二時半　五時一刻　八時
卡洛夫
爲科學而殺人爲法律所處死
冰獄追魂
槍斃　毒殺　凍死

共舞台影戲
最後兩場　三時半　二時半
票價　四角　五角
李麗華（主演）
三笑續集
明天開映　牡丹紅女

徵求

高價徵買一切文具！
茲願出高價徵求下列各種文具數量不拘多少：12華中，88高樂複寫紙，高樂鳳筆蜜臘紙，美女牌鉛筆（又名維納司）HH—7H，依斯搏牌銀行筆尖988 968 556 102，盾牌，樓球，派克PARKER鋼筆墨水及一切文具。河南路197號上海書店面洽，電話96895

高價徵求文具
凡收買一切外國文具數量不拘多少均可以最高價格。南京路四四號內文遠商行，電話一九三七五。高樂華中複寫紙各種筆尖，臘紙四方牌別針，盾牌台球一切文具出讓，親臨麥家圈新華書局王洽，電話94611

郵話
高價徵求徵求訂閱 上海愛文義路福田邨七一號 專門報告郵票行市 新究第二消息及郵集 出版第三期每期均已研 出實售兩二角 與倫多郵票公司

徵
求新舊小說雜誌文學名著 連續性無缺 93號老榮泰粉局陳君轉病主

徵求拍舞銅板照相機
與煤精燈及另件如有意出讓或出租者請函寄本報信箱391號合則面洽

●**徵 自動對光 求 或小反光 照相機** 欲出讓者 將牌子鏡頭最低價格接洽時間函梅白格路53張

重價徵求 長短波 新式收音機 如有出讓者請打電話五三二〇六德記洋行

●**徵求打字機收音機及電風扇** 如有出讓不論新舊價錢函本報信箱386

徵求腳踏車 平跑女 特備現鈔出價 人數倍當票可代 驟請帶車至辣斐德路亞爾培路西辣斐小學校或電話70314金君

$5000 徵求腳踏車 跑車 不論新舊 願出五千元 愛文義路大通路晉福里9號愛宅 電話31835

高價徵求腳踏車或跑車 同孚路柏德里V5宋或電話87346錢洽

五百元徵求 跑車胎一付 有者請打電話78018

●**徵求煙紙雜貨號** 如有煙紙雜貨號店面或連樓面無意經營而欲推盤者請函康悌路三百另六號張君接洽

徵求寫字間 茲欲覓寫字間一千五百呎至二千呎之地位在須有電話如連生財更佳地點不論公共租界法租界在山西路之東者皆可請投函申報信箱394號

徵十五萬左右合拆息房產 如有兩租界南市虹口房屋願出賣者函愛多亞路中滙大樓五樓安孚地產公司 電話84856

徵屋 在後列地段內如有二上二下或三上三下五上五下房屋出讓或出賣者請開明價格投函本報第三八二堆 東至四川路 西至廣西路 南至法大馬路 北至北京路 嵩山路以西不合

徵求住屋 茲急需大小住屋一幢或數幢 誠意出租或出讓者請通電話 六六九〇號 中華電影股份有限公司

百元酬勞 徵覓廠房 茲需在英法租界區域約五間至八間廠房自來火水電燈有自來水更好 有意出讓者請電話八五九七九接洽

徵求單幢房屋或三層市房 有誠意出頂或出租者請函郵政信箱一七五四號康租

聘請

聘文具店賬房櫃員 熟悉文具名目（櫃員）須會服務文具店（賬房）須算盤 月薪從豐（投函）麥家圈新華書局文具批發所

招聘女職員 凡品貌端正初中程度年在十八至廿五者為合格 合意者請於每日上午十時至十二時自至亞爾培路219弄8號向周君面洽 英語

待聘

●**教師待聘** 某君大同大學理科畢業精通英文數理願任高初中家庭教師 欲聘者請投函梵皇渡聖約翰大學信箱二八三號

著作家待聘 精通英文會話翻譯教授編輯等職 西納路18號汪

營業

無綫電 到府修理迅速可靠 保用 電話八四九〇三 馬可公司 打破一切價

永昌股票公司 專營代理華商股票委託買賣 華股業中唯一首創者 歷史悠久 組織健全 九江路證券大樓第二四五號 電話九〇九二五 九六四九八

買賣股票大公司 代客買賣華商股票 成交迅速 價格公道 服務忠實 取佣低廉 地址二馬路證券大樓一號 電話九一〇一五二

特種存款 專為便利小工商業之收解而添辦 五元即可開戶，利息週息四厘 贈用開戶支票一本以示優待 詳章備索 無須介紹 領用支票 恒利銀行 天津路一〇〇號 電話九二二二四…五

滙款 本公司尚有一部份貨款存在內地 凡欲在昆明重慶西安浙江桂林各處用款者請至派克路藍尾新星西藥行面洽

吉安公墓 虹橋路底 辦事處：愛多亞路五八七號 電話：八二五六二 章程備索

借小說 電話91515 清心書社 專差接送 章程目錄備有 地址六馬路底遠東飯店隔壁

上海中文代打文件社 中日文打字 橫直油印 美麗大方 經濟便利 如蒙示印五〇〇其他印件 交件迅速 南京路球場街坊19780請電

薄型名刺

萬金油 八卦丹 鷓鴣菜 人丹 黑人牙膏 洋針 三星套鞋 大喜香皂 三星蚊蟲香

龍虎人丹 八卦丹 萬金油 鷓鴣菜 洋針 肥皂 套鞋 牙膏

嘉利 十 西裝病院 男女大衣 西裝修改 反新改樣 襯衫換領 電話接送38503轉 靜安寺路口新市場

太和飯店 愛文義路西摩路西 租金低廉 房間清潔 電話35534

修理無線電 亞美最道地 電話12334-35286接送

新藝專修沙法 請打電話97677 發府修理翻新做套 收費低廉 浙江路三〇四號

薄利買賣舊表 如有舊錶表首飾或修理請至五馬路浙江路口 14K 18K 金表 鋼表

春天到 濕氣生 十三點「香」油 專治各種濕氣 藥房均有出售

●**代客買賣田地房產** 上海浦東蘇州杭州南京南市閘北各地點畝數房屋間數執業憑證戶名以及價目坐落何地不論請開明函投上海郵政信箱三七〇

星卜專家 樊理明 推命理知禍福為人趨吉避凶 依易理用八卦能取 各界如有疑難事務相詢者請至法租界吉祥街

法國女子按摩 外國年輕女子按摩長各種 時間下午二時至 歡迎光臨

外國女子按摩 年輕女子擅長按摩 地點麥特赫司脫路 歡迎光臨

外國女子按摩 外國新到青年女子擅長按摩 時間下午一二時 海格路600弄一號

按摩 外國女士數位擅長各種按摩 時間下午一時至八點半 靜安寺路一〇八一弄七號內A字七號 歡迎光臨

●**丹麥女子按摩** 寺路一〇二五弄靜安別墅三十三號 時間每日下午二時至九時 請由後門進出

●**年輕外國女子按摩** 歡迎高尚華賓光臨 時間每日下午二時至九時 靜安寺路一二〇五號

新開上等西人按摩 文義路一六〇九號（在赫德路及膠州路之間） 聘有中西女子助手 歡迎人士光臨

新開按摩 寺路一六二〇號內 時間每日下午二時至十一時

中西女子按摩 新添數位年輕女子助手 尚華賓招待週到 靜安別墅

●**代客收買鑽石翡翠寶石** 猫兒眼珍珠古磁古銅珊瑚頂朝珠首飾玉器大小均可接談

出最高價 收買洋燭肥皂 或買或賣 電話四一九九九 天元接洽

高價收買 順德 本行專營進出口事業 茲高價收買桃片萬金油八卦丹洋燭日用品等利生針

現鈔收買 糖精六〇六 奎寧 大健鳳 萬金油 如有售出者請至南京路

首創專收上等 木器 90179 98672 直隸路95號

●**華昌衣莊** 重價收買 高貴細毛皮貨男女皮大衣上等西裝

收買舊貨 照相機 打字機 中西木器 鐘錶 電扇

勝利商行 買賣中西衣服 金銀鐘表 舊貨 特別代客 已當 愛多亞路

出售

上海新學會社 河南路交通路 中市三十六號 經售 各種臘紙 各種複寫紙 其他文具

●**大英百科全書** 三十五巨冊售軍票三百元 本報信箱392號

手風琴廉讓 茲有和來廠鈕鍵式手風琴一具廉價出讓 欲購者請撥電話九四五四七與吳君接洽

星星工業社 廣告比重計 酒精比重計 牛奶比重計 鹽水比重計 硫酸比重計 標準比重計 博美比重計 泰遠比重計 精液比重計 一二三四 五六七八 興業大樓五三〇 電話一七一六四號

國貨體溫計 俗名寒熱表 ▲商標 SCIENTIFIC ▲品質優良計溫準確 科學化工廠出品 廠址海格路六八四弄十四號電話22313 事務所南京路哈同大樓二〇四號電話11828

三友實業社，出售 好被單贈送方便丸 祝君獲利巨萬 請有心人及早圖之 購存三友特別禮券 一份：計算廿年得一千六百 五份：計算廿年得八千元正 十份：計算廿年得一萬六千

襪 同興實業社出品（唱機牌） ●男女童線襪● ●彩條西裝襪● 品質精良 現貨充足 另整批發 均極歡迎 發行所茄勒路光裕里三號 電話八三三〇三

新條花呢 常青元色嗶嘰 尺八廿三元 丈六廿二元 興源廠 山西路387號 近四馬路二樓 電話98702

小格嗶嘰花呢 丈六廿八元 丈三廿二元 咖啡 末綠 經基公司 北山西路 電話44571

大批新光襯衫出售 各種尺寸花色齊備軟硬領均有 售價較便宜 細紗製成 各埠客商或本界如需購者請向赫德路西武定路932 電話32891蔡洽

大批蔴紗布出售 批價夏令 42支 電話32891蔡洽

寶華打字紙 22×34 包紙紅 價格特廉 歡迎 福煦路314號 電話32652

機製草紙 最經濟！最實惠！ 白克路同春坊45號 電話94629 厚質紙行啓

大華肥皂廠榮譽出品 大華白蜜條皂 超等每箱八十五元 普通每箱六十三元

防止囤積 普通用戶至多一箱

●**肥皂出售** 茲有黃祥茂肥皂十箱出售

●**廉讓** 新固本肥皂十箱每箱一百六十元 寧波路（石路西）430弄2號楊洽

出售 CC 白艷華

小火表出售

白煤 煙煤 出售

唱機出售

●**無線電** 全新長短波五燈

出讓精美跑車 九成新英國跑車

腳踏車 （強生社） 保用保修保退

廉讓腳踏車

三輪腳踏車 新舊皆有

廉讓腳踏車 英國名廠

全新美國車 Emblem

英國名貴蘭令平車 實售$260

英國女車平車各一

●**出售衣機**

●**包車廉讓**

包車出售

汽車

1935 **小汽車** Morris

招生

太極樂人 教授太極拳

個別英文速記 會話 翻譯

催眠術

大眾日語補習學校招生

西施立人 英德

飲食

高尚南菜 大陸 狀元樓 電話九四四六〇號 西菜 歐美

"A" 牛乳 上海農業公司經理 生生牧場

猪油

四川冬菜

美華鮮菓號 蜜桔每磅三元 生梨每磅二元 蘋菓每磅三元 香蕉每磅一元二角

拍賣

益中拍賣行 禮拜二拍賣 大批打字機 特拉門登老也耳西文打字機 中文打字機 恩特華 天津新舊地毯

丹華拍賣行 公證拍賣 禮拜三 廣東路

召盤

併線廠出盤

國藥號召盤

房地產

大通別墅 新建花園住宅連地出售

●**洋房廉讓**

米區良屋

南市中心區房地產廉讓

三民路空地一畝 每畝售二千元

穩安投資 莫如置產

召頂

召頂 第一特區

召頂

召租

寫字間分租

南市

洋房出租

亭子樓召租

寫字間出租

聲明

沈堯志聲明與生女月娥脫離父女關係啓事

離婚啓事

買宅聲明

清泰第一旅館啓事

中國興業公司代表詹澤民 受買杭州裏西湖楊莊房地產聲明

中國墾業銀行保管箱租用人張博泉之妻張方佩英同子女等聲明 租用人張博泉亡故 請求更換印鑑並啓事

中國墾業銀行保管箱租用人張博泉亡故 請求更換印鑑並啓事

推受 金輪糖果製造公司

遺失

遺失聲明

盤聲明

陳心田律師代表松江大昌綢緞局推受盤聲明

醫藥

乳岩專家朱少琴 專治乳岩乳癰等症 一切疑難外症均用特效

胃痛

鏡美散 雀斑

結婚 聚妻教科書

通便最靈方便丸 電話購買：九七〇八八